廣州民國日報

中華郵政特准掛號認爲新聞紙類　社址廣州市光復中路柒拾玖號
編輯部自動電話壹壹捌貳零　經理部自動電話壹零陸柒伍
第拾肆年第肆叁○叁號
有線無線電報掛號式肆捌零
今日出紙叁張半零售小洋伍分

本報價目(郵費在內)	本市	國內日本朝鮮	外洋	香港澳門
一月	一元二毫	一元四毫	四元五毫	三元
半年	六元二毫	七元八毫	二十六元	十八元
全年	十二元	十五元	五十二元	三十六元

本報代收慰勞綏省剿匪將士捐欵啓事

近頃匪僞犯我綏東、邊聲日急、幸賴我忠勇將士、浴血痛擊、捍衛疆陲、血氣之倫、誰不奮起、現全國各界紛紛醵資慰勞、用勵士氣、本報以國家之立場、盡人民之責任、除由全體工作人員、即日捐集五百元、滙寄前方外、不特請各界人士、念此國勢阽危、各盡匹夫之責、對我前方將士、爲物質之慰勞、藉作干城之士氣、此項捐欵、不論數目多少、由本報代收、製回收據、彙交廣州市立銀行、俟有成數、即陸續滙寄前方、並將捐欵人台銜、按日刊諸報端、以昭大信、所冀全國人士、以節衣縮食之資、爲捍患守邊之助、國家興亡、實利賴焉、

收款處　廣州民國日報社　時間　每日由上午九時起至下午九時止

廣州民國日報社敬啓

廣州市立銀行

市府統收統支銀行

總行：西濠口(光樓)

▲手續簡便服務週到
▲舉辦信用小放款扶助工商業
▲代理市金庫辦理一切銀行業務
▲國內及南洋各地均有代理店通滙便利取費低廉

辦事處

東山	廟前直貳捌號	電話柒○肆貳貳號
永漢路	永漢北貳貳貳號	電話壹柒玖玖○號
惠愛路	惠愛西貳陸號	電話壹柒玖玖壹號
下九路	下九甫壹肆叁號	電話壹柒玖玖貳號
龍津路	龍津中壹零壹號	電話壹柒玖叁號
河南	南華中壹陸捌號	電話伍○伍捌肆號

電報掛號：肆伍玖零　電話：行長室壹○貳○貳　營業課壹○○壹伍　市金庫壹叁弍肆○

中國農民銀行廣州分行廣告

本行籌備就緒遵奉總行核定於本月二十日正式開業

行址西堤第四三四號

電話號碼　經理室一一三四七　營業室一一三七六　一一四○二

中國農民銀行廣告

本行經國民政府特定爲供給農民資金復興農村經濟促進農業生產之改良進步之銀行資本收足國幣壹仟萬元經營各種存欵匯兌及農民銀行條例規定之其他各項業務並呈准設立專部兼辦儲蓄會計獨立發行鈔劵前經財政部規定與法幣同樣行使特此通告　戌690

湖北省政府楊故主席治喪處通告

楊故主席暢卿先生因公遇害業蒙中央明令褒卹并予公葬茲勘定武昌卓刀泉伏虎山爲墓地并定於本月十九廿兩日在武昌抱冰堂左側湖北省圖書館舉行公祭廿一日上午十時出殯下午三時安葬除通電公告外特此奉聞惟希鑒照恕不另行訃告　戌636

順德靑雲文社通告

現奉縣政府轉奉教育廳令飭照現行章程召集第七次代表大會辦理改選及再行修正會章等因茲定十一月二十日開始代表報名十二月五日截止廿六年一月十七十八兩日開代表大會特此登報通知代表資格(甲)縣內教育機關及經奉准立案之學校得選派本邑人爲代表(乙)本邑人在新制高中舊制中學暨與高中同等學校以上畢業生及前清舉貢以上人員以乙項人員報名時繳驗相當証明文件　戌51

追悼朱文暢君大會籌備會啓事

啓者朱君文暢不幸於本年六月廿五日慘遭誣害橫死於羊城茲定於本年十一月廿九日(星期日)下午一時在本市文明路國立中山大學附小禮堂開會追悼凡屬朱君戚友屆時務希蒞會參加爲荷　如惠輓詞請于十一月廿二日以前寄到長塘街金魚塘廣州遂溪學會以便付印　戌57

林桓啓事

桓此次奉命主辦廣東國民軍訓辱蒙諸先進戚友同學或尺書下賜交薦賢能或千里不辭願同甘苦厚愛十分深銘五內惟編制所限位置無多廣厦既難作盡量之容滄海遂不無遺珠之憾委實力所未逮愛莫能爲辜負盛情深滋歉仄迫於賤冗未暇盡答謹鳴報端諸維鑒諒　戌661

王應榆啓事

應榆介紹人才除以學員中長知之有素者爲限此外不敢濫荐薦函亦必親書近聞有人冒應榆名義函片向各方求差者務祈特別注意爲幸　戌660

兩廣鹽運使公署開投私鹽告白

查本署前河存私鹽約一千一百餘包業經酌定底價定於國曆十一月二十三日下午三時在本署當衆開投以出價超過底價最高者得各商如有願意投承者可先到文德東路本署號房取閱章程屆時到署競投勿失機會此佈　戌659

鄭一清啓事

清前因累被押見經廣州地檢處偵查終結確認無罪已下不起訴處分恢復自由迭承家各親友慰問謹先登報以表謝忱此啓　戌31

新亞酒店緊要啓事

本酒店自創辦以來僅在港粵滬三處開設並未有分支各埠近日襲用本店字號太多特此聲明以免淆混

粵漢鐵路減低湘米運粵鄂整車運費廣告

茲訂由本路湘境羊樓司坪石間各站運往粵境羅家渡三水間各站及鄂境趙李橋武昌東間各站之整車湘米運費業經呈奉　部准一律按五等普通運價五折核收(例如由長沙東運至廣州黃沙每噸祇收七元三角七分五由長沙東運至武昌東(徐家棚)每噸祇收一元零二分五)自二十五年十一月一日起實行試辦一年特此廣告

營業處貨物課漢口江漢路四明大樓二樓電話二四五八三
武漢營業區漢口江漢街三十四號電話二四一四九號
漢口營業所漢口沿江馬路一四二號電話三一五三五號
粵漢鐵路營業處啓　戌609

粵漢鐵路收用西村地畝墳山　廣州市政府報告

據本府財政局簽呈接准粵漢鐵路管理局廣州臨時辦事處二十五年十月二十七日函開查本路收用西村機廠及西聯站用地一案業經本路管理局將收用地段面積藍圖函送廣州市政府查照飭屬協助辦理在案據收用前項地段事宜產業課課員孫佘生簽稱畧以定期十月二十六日爲便利各該地業主申報起見在西村王聖堂新街三十三號地方設立粵漢鐵路黃埔支線收用西村機廠及西聯站用地登記處辦理申報登記事宜擬請就近由本處函請市財政局行知當地各區鄉長轉飭田主植物主墳主知照得依照本局管理局公佈期限即行赴處申報登記以迅事功當否請核示等情前來應准照辦相應函達即祈查照辦理仍希見復爲荷等由轉請核示等情據此自應照辦除分別令飭沙涌沙溪瑤台王聖堂等處各鄉長查照協助辦理外合行粘附收用地段草圖佈告仰該範圍內各田主植物主墳主等一體遵照如持有該地管業契照者迅即檢齊契照並攝具影片依照粵漢鐵路管理局公佈期限前赴該辦事處申報登記以憑查明發還產價愼勿逾延自悞切切此佈

中華民國二十五年十一月廿一日　市長曾養甫　財政局長[illegible]　戌611

粵漢鐵路管理局通告

查本局建築西村機廠及西聯站應圈用田畝墳地業經製具用地圖函送廣州市政府佈告在案所有前項應收用地段已豎立紅旂木牌並劃有白灰爲界現在立待興工建築凡有田地種植物墳墓在界內務須由十一月十一日起至廿五日止親到西村王聖堂新街卅三號本局購地登記處申報以憑查明發價如係墳墓墳主並限於本月廿五日以前自行起遷逾限即由本局代爲遷葬勿逾此自誤爲要特此通告　廿五年十一月十一日　戌611

新會學會啓事

本會現定于本月十五日至本月廿五日爲新舊會員登記日期凡我邑留省同學務希依時踴躍親到中華中路雲台里廿三號之三樓(本會會址)或各校分登記處填表登記爲荷　戌46

中國國民黨廣東省黨部通告

組字第四號

本部爲調整各縣市黨務起見，特公開考選黨務工作人員，施以嚴格之訓練，派赴各縣市黨部担任特派員或其他黨務工作。茲將考選辦法登報，如志願投考者，希依期來部報名投考。特此通告！

附　中國國民黨廣東省黨部考選黨務工作人員辦法

(一)本部爲調整各縣市黨務起見，特公開考選黨務工作人員，施以嚴格之訓練，派任黨務工作。(二)投考資格：凡入黨五年，能通粵語，具有下列資格之一者：甲，高等專門以上學校畢業，曾任省或特別市黨部幹事以上職務，或縣市黨部執監委員一年以上者。乙，高等專門以上學校畢業，曾任縣市黨部幹事以上職務三年以上者。丙，舊制中學或高級中學畢業，曾任省或特別市黨部幹事以上職務，或縣市黨部執監委員三年以上者。丁，舊制中學或高級中學畢業，曾任縣市以上黨部幹事以上職務五年以上者。(三)投考年齡：以二十五歲以上四十五歲以下者爲限。(四)報名日期：由二十五年十一月一日起至十五日止。(五)報名地點：[illegible](六)投考手續：用通信報名，取具本人最近四寸半身相片二張，繳驗各項證書。(七)考試：凡報名後，依照投考手續參加下列各種考試。甲，筆試(子)日期：民國二十五年十一月二十九日(星期日)(丑)科目：黨義，政治經濟，中外史地，常識測驗。乙，口試　筆試合格後，再定期口試并檢驗體格。(八)取錄名額：二百名。(九)待遇：甲，實際工作方案，國際情勢，書籍等費由本部供給，另每月津貼雜用二十元。乙，工作時間，訓練完畢由本部派赴各縣市担任特派員或其他黨務工作。(十)訓練期間：以三個月爲度，訓練所之組織及課程另定之。(十一)考試取錄人員於考試完畢後五日內，在廣州民國日報揭曉。　戌21

廣東各界籌款購機慶祝蔣委員長壽辰委員會鳴謝啓事

本會此次籌欵購機慶祝　蔣委員長五秩壽辰，荷蒙各界同胞，熱心贊助，慷慨輸捐，具見欽崇領袖，實有同心，愛護國家，不落人後！從此增厚空防，強敵必聞風而愴惶失措；中華民族，將崛起復爲東亞之雄！本會同人，竚敬佩懿行，用特登報宣揚，虔申謝忱。惟是集腋成裘，衆擎易舉，所望我百粵同胞，一致興起，慨解豪囊，繼續輸捐，國家前途實利賴之！茲謹將認捐芳名列后：

廣州市銀業公會捐助學幣四萬四千二百四十六元　中山大學教職員生認捐學幣一萬四千九百六十九元六角四分　廣州市政府社會局各職員暨附屬各學校機關九十兩月捐欵繳來學幣壹萬弍千壹百四十壹元八角六分　廣州民國日報社樂捐學幣一百元　廣州民國日報社捐助學幣二十八元　廣州民國日報小朋友週刊編輯人蔡雨村先生捐助學幣六元正　高州中學員生認捐學幣一十元　河源縣第一區黨部經募學幣二十四元　河源縣酒米業同業公會經募學幣二十八元　河源縣小碼行同業公會經募學幣三十一元　河源縣教育會[illegible]　經募學幣五百一十五元二角　黨部認捐學幣四十五元七角　南縣黨部認捐學幣一百二十元　河源縣直屬第一區分部認捐學幣二百四十六元　英德縣黨部認捐學幣三十一元　省立梅州中學捐學幣六百八十一元三角四分　三水縣政府認捐學幣[illegible]　警捐學幣三百二十八元九角　高明縣立三小員生認捐學幣二十三元五角　廣東省黨部經募學幣[illegible]　元五角　高明縣立二小員生認捐學幣一十四元六角三分　高明縣初級中學員生認捐學幣[illegible]　四小員生認捐學幣三十元零六角　廣東安化管理局職員認捐學幣[illegible]　零四角　高明縣黨部黨員認捐學幣二十四元　宏英中學員生認捐學幣[illegible]　東省政府十一月份新增職員認捐學幣一百八十五元一角四分　乳源縣政府職員認捐學幣六十二元五角二分　省立梅州農業職業學校員生認捐學幣[illegible]　校員生認捐學幣一百五十三元四角二分　九角三分　四蕾[illegible]　海縣各機關職員認捐學幣一百二十九元　國民黨興寧縣執委員黨員認捐學幣一百二十九元　[illegible]

水坭公會辯正

啓者此次本會會員因無故被產物經理處將五羊牌水坭代理權撤銷由代理十三家聯蓋正式圖章投訴到會業經據情轉呈請求照舊維持並請恢復門沽制止壟斷各在案查原日本市永祥代理係永祥廣發永安三家合營四邑宏昌代理係本市均安所營當日經該四家用永祥宏昌二代理名義聯蓋圖章投請代訴今廣發永祥均安永安登報謂此事概未預聞未免有意淆亂黑白至福生永發係因人成新商而產生此實發生於此事無涉兩店特此辯正　戌50

零沽部

省營士敏土代理第一區淨銷商大成公司啓事　本公司爲平抑市價起見特在本公司三樓開設零沽部照規定貨價發售於本月十三日啓市如蒙光顧請即惠臨(規定價目列后)桶庄每桶九元另伕力運費弍毫包庄每包六元另伕力運費壹毫弍分　戌42

粵東廣東護劑學校招生

原名粵東護讓劑學校　本校以額滿見遺而請求增班者尚衆特增招男女新生一班以宏造就注重實用速成闊章報名從速膳宿俱備校址廣大路　戌675

一六○師副官處啓事

本師前發長方形銅質証章及長方形紅濶白底藍字布質臂章自十一月廿日起一律作廢改用圓形藍底金字銅質証章白濶藍底白心藍字臂章除呈報備案外特此登報聲明　戌53

恭頌陸軍九三一團陳團長孝強暨全體官兵德政

自五五三團移駐敝鄉維護治安促進教育交易公平厲行新生活指導民衆禮義廉恥軍紀嚴明對于地方衛生修築道路努力整頓敝鄉人等感激之餘特登報端藉表微忱云爾　東莞北柵鄉東渙全鄉紳耆商民同頌　戌13

蘇儀貞醫務所啓事

日前報載有郭林氏爲產落胎云云不勝詫異查本醫務所從未有郭林氏來請墮胎更無爲其施行此種手術之事又本所係蘇儀貞主理既非助產亦非宜貞其中顯有歹人影射藉圖敲詐除呈主管機關查究外特此登報聲明　戌41

廣州市自來水管理處

本處外收員及裝修工人均着制服佩帶憑摺証章無者即屬假冒用戶勿受其欺特此通告仰各用戶務希注意爲要　戌15

滬日紗廠罷工風潮復擴大

昨晨又有三廠響應罷工

日軍開往滬西一帶戒備

【中央社上海十八日電】日商豐田紗廠第一二兩廠十七日罷工後、十八日晨日商內外棉第九六七三廠亦響應罷工、在華日本紗織業公會、十八日午在日本俱樂部召開全滬各日商紗廠聯席會議、討論應付辦法、滬西各日商紗廠區域、日軍來往巡邏、戒備極爲嚴密、

【華東社上海十八日電】滬日商豐田二廠、勞資衝突、事態嚴重、十七夜工人包圍該廠、滬日總領若杉、十八日晨赴市府、請禁止工人行動、日紗廠工潮益擴大、日陸戰隊十八日晨、開赴滬西一帶戒備、

【本報特約上海航訊】滬東區日商紗廠罷工風潮、自經黨政機關勸導工人忍痛復工後、已暫告段落、惟滬西內外棉六廠工人、仍繼續罷工、其他各廠、雖經廠方允加工資、但工潮仍在醞讓中、茲將十五日所得情形、分誌如次、

滬東仍未全部復工

滬東區上海第一、二、三、四、五、六廠、同興第二廠大康、東華、公大、第一廠等、自經黨政機關剴切導勸、工人爲服從政府命令、故大部份已宣告忍痛復工、雖尚有一部份不願進廠、但工潮形勢、已趨和緩、上星期例假日、各廠日工、除上海等廠不停外、餘如東華同興等廠照常停車、故空氣頗爲沉寂、夜工則仍一律開工、但同興第二廠、仍有大部工人尚未復工、其餘各廠、因適値廠方發給工資之期、故工人已全體進廠、

滬西各廠工目會議

滬西區各日商紗廠、爲避免捲入罷工漩渦、故決與勞方直接談判、自動允加工資百分之五、十五日日爲星期例假、各廠乘停工之便、特於上午召集各廠工目舉行會議、磋商辦法、同時工人方面、亦在某廠舉行集會、聞結果頗有一部份工人主張強硬、故滬西區工潮、能否消弭、現尚難逆料云、

內外六廠復工未成

滬西西蘇州路內外棉第六紗廠、因管工日人毆打細紗間女工、引起全體工人憤慨、宣告罷工、旋經廠方工場長中野嘉次平、約同各工頭目商談、決定查明事實後核辦、工方原定上星期六晚復工，但臨時因進廠人數不多、仍無法開工、據該廠負責人服部談、見全體工人、仍在繼續罷工中、惟廠方今晚（即十五晚）夜班決照常拉或第開工、希望工人並進廠復工等語、但記者探聽結果、是晚該廠工人仍未復工、至毘連該廠之第七廠、則照常工作、廠門外派有武裝、中西探捕及日人多名、往來梭巡、以防意外、其他如喜和日華等各廠、因値星期例假、日工照常停車、夜班則一律開工、

港消防隊昨日舉行大操

【中央社香港十八日電】全港消防隊十八日午舉行週年大操、廣州市救傷隊四十三人午車來港參觀、定廿日返省、

川湘公路月內竣工

【中央社重慶十八日電】行營公路監理處副處長彭光蔚、前赴川湘公路視察、頃已事畢返渝、定十九日赴蓉、該路川境、全段長七百公里、經過七縣、且多懸崖絕壁、工程一大、確爲全國已成公路冠、此次彭氏到路、對一切困難問題、均逐一解決、未完工程、統限本月內竣工、定下月正式通車、並于長沙成都兩地同時舉行盛大通車禮、

蔣夫人發起募捐振西婦孺說不確

國內急要問題正多　無餘暇賑濟西婦孺

【中央社上海十八日路透電】北平傳來消息、謂蔣委員長之夫人宋美齡女士、見議發起募款賑濟西班牙內戰中受難之婦孺、本埠當局、對於此說、今日特予否認、謂蔣夫人對西班牙內戰中之難者、意甚哀憐、但其覺今日國內急要之問題正多、故無餘暇與募捐賑濟西班牙婦孺之舉云、

民廿三會計年度及該期以後財政情形（七）

——孔部長向中政會提出報告——

在二十四年之初期，政府深知徹底改革幣制爲穩定金融之唯一途徑，防通貨之緊縮，拯吾國於經濟恐慌之漩渦，唯此是賴，故即進行規劃改革方案。迨乎十月間情勢益趨險惡，政府乃於十一月三日毅然實施新幣政策，公佈施行法幣辦法，規定（一）穩定外匯，約以當時外匯市價爲標準，（二）中央中國交通三銀行發行之鈔票，定爲法幣，並集中發行，（三）白銀國有，（四）改組中央銀行，爲中央準備銀行，俾成超然機關，（五）健全商業銀行制度，設法增加其活動能力，（六）整理財政，使國家預算再歷十八閱月能收支適合。（實施新貨幣政策之宣言及通告附錄於後）新幣制法案公佈之翌日，英國大使通令該國僑華商民一體遵守，並禁止使用現銀清償債務，違者視爲犯罪行爲。政府復以我國舊有輔幣，至爲複雜，乃公布輔幣條例，並飭中央造幣廠，鼓鑄二十分、十分、五分、一分、半分之輔幣，於本年二月十日發行。又爲使利商民起見，將鑄造半元一元銀幣，以宗成硬幣之種類。茲將本年上半年中央造幣廠鑄造輔幣數目列表如下。

種類	枚數	面值
廿分鎳幣	一一•六一八•七四四	二•三二三•七〇八•八〇元
十分鎳幣	一八•一八三•六六八	一•八一八•三六六•八〇元
五分鎳幣	三五•七三七•二〇一	一•七八六•八六〇•〇五元
一分銅幣	一一九•九八〇•〇〇〇	一•一九九•八〇〇•〇〇元（註一）
半分銅幣	四一•一六〇•〇〇〇	二〇五•八〇〇•〇〇元
共計	二四一•六七九•四一四	八•〇〇四•五三九•七〇元

（註一）包括二十四年十二月鑄造之三•一〇〇•〇〇〇枚（值三一•〇〇〇元）在內。

顧我國內雜幣流通各地，勢須逐漸收回，所需新輔幣之數量，自必甚鉅，欲新舊全部替換、恐非數年不可也。我政府改革金融措施已奏良效，現在努力推行，以竟全功。自法幣案公佈之後，本部設立發行準備管理委員會於上海，並核准於天津漢口廣州西安濟南長沙青島等處設立分會，專任保管法幣發行準備金，同時負責辦理法幣之發行收換事宜。關於法幣兌換事項，復經本部制定兌換法幣辦法及銀製品用銀管理規則，進行尚稱順利。又爲防止不正當之投機，及逾分之物價上漲，於各處設立安定物價委員會，以取締之。

新幣制之施行，海市躉售物價指數，廿四年七月爲九〇・五，在十月爲九四・一，在十一月爲一〇三・三，在廿五年六月爲一〇六・一，本年歷年年關，各業安然渡過，市上並無任何之騷擾。本年上半年出口貿易，較去年同期約增四分之一，關稅收入初呈增加之現象，迫受華北走私猖獗之影響，始見減少。自新幣制施行以來，全國資力更見集中，外匯極稱穩定，截至六月底止，發行準備管理委員會除中央中國交通三行原有白銀外，計收集白銀二萬二千五百萬元。廿四年十一月間我國政府與美政府訂約售白銀五千萬盎斯，每盎斯價爲美金六五分，于去年十二月間運美，今歲五月間，又有第二批白銀售與美國。此項舉措，乃爲調劑外匯，穩定匯價，以固世人對新幣制之信仰，美國對我國新幣制之贊助，豈獨利吾國人，其禆益外人之與我共貿易者，亦良多也。本年五月爲謀增厚法幣保障計，復由本部規定法幣現金準備，仍以金銀及外匯充之，內白銀準備，最低限度佔發行總額百分之廿五，同時本部公佈撤銷銀製品用銀限制，（宣言及部令附錄于後）自新幣制施行以來，中中交三行，發行總額由四二七・〇〇〇・〇〇〇元，增加至八五六・〇〇〇・〇〇〇元，計增發（本年六月廿七日核算數）四二九・〇〇〇・〇〇〇元，計內用以兌回以前其他發行銀行之鈔票者，計一三九・〇〇〇・〇〇〇元，其餘二九〇・〇〇〇・〇〇〇元，則以兌回之白銀一七二・〇〇〇・〇〇〇元，及金與外匯暨由市場收回之債票，爲吾國之準備。茲將截至本年六月底止，發行總額列表如下：

中、中、交三銀行發行總額八五六・〇〇〇・〇〇〇元。

其他各行一六五・〇〇〇・〇〇〇元。

（農民銀行七一・九一二・九三〇元，以上銀行未兌回者九三・〇〇〇・〇〇〇元）。

合計一・〇二一・〇〇〇・〇〇〇元。

中央對各省幣政之整理，不遺餘力，如川省原有雜幣，經整理後，皆以中央幣制爲準，西南亦爲期不遠，流通大洋，紛亂之三行鈔票收回，統一幣制，全國綜觀我國在過去年度中，對於安定金融之措施，已有顯著之進展，基礎既固，國民經濟，苟無阻撓，當可日趨繁榮焉。

閩匪輸誠　編爲別動隊

【中央社福州十八日電】黃濤十七日飛廈返漳、〃靖率匪張河山向一五七師請求自新、經黃濤核准、點編完竣、編爲剿匪別動隊、又竄擾閩北各縣之黃立貴匪股、近以大軍迫剿、日暮途窮、亦向軍事當局請求輸誠、

羅家倫在綏發表慰勉武裝同志文

血染的山河必永爲我們所有　我中華男兒是獅子並非綿羊

【南京航訊】中大校長羅家倫、十二日在綏遠前線發表慰勉武裝同志一文、茲錄原文如次、綏遠前線各軍武裝同志、經我們血染的山河、一定永久爲我們所有、民族的生存和榮譽、祇有靠自己民族的頭顱和鮮血、才可保持、這次我看見各位將士塞上的生活、已認識了我們民族復興的奇葩、正孕育在枯草黃沙的堡壘中、等候怒放、我深信各位不久更可以使世界認識我們中華男兒還是獅子、並非綿羊、我們全國同胞的熱血、都願意奔放到塞外的戰壕裏、助各位銷滅寒威、激勵忠勇憤慨、現在籌奉國幣一千元、本欲供各位殺敵前的一醉、但是想起這是長期鬥爭、所以頒將這些小小的款項、備各位壯士裹創再戰之用、抓在我們手裏的、是整個民族的命運、我們大家都無所逃於天地之間、祇有我們血染過的山河、更發揮我們和後世的謳歌和愛護、我誠懇熱烈的向各位致敬、更順代表國立中央大學一千教職員和學生向各位致敬、羅家倫、廿五年十一月十二日綏遠、

調劑民食　政院今召開各機關會議　翁文灝出席

【本報南京十八日專電】行政院爲調劑民食起見、定皓（十九）日下午三時、召集內政、財政、實業各機關代表開會、翁文灝亦出席、討論案、（一）江浙皖省禁糧出境案、（二）財政部所擬糧食運銷案、（三）各方請求禁止粮食出口案、（四）其他、

全國同胞最大缺點　無團結體質弱

華僑旅行家由渝談

【中央社重慶十八日電】旅印華僑青年旅行家李梅青、頃已抵渝、定日內步行赴蓉、循西藏、出中亞細亞、經阿富汗、土耳其等國赴歐、據謂、所經各省、同胞之最大繫病、一爲人心散漫、無團結力、一爲體質太弱、精神不振、希望國人、努力糾正、以求自強、

英倫泰晤士報評論　中國忍耐限度已過

不欲供人玩弄之時期將至

倫敦泰晤士報載：東方外交方法常爲西方頭腦所不甚瞭解，近來日本增加此種方法之慣激日甚，現已發生事端，日本提出抗議，中國予以答覆，貪心不厭之日本，構成東京與南京間親善關係之新基礎一事，進行至爲棘手，且數週以後，復有大炮準備作戰，復責中國不誠懇。偶發而不負責之暴力行動，乃最近危機之開端。最近兩月間四次不法事件，一一兩次發生於長江流域，一次發生於華南，又一次則發生於上海之日本地段，結果日人數名被殺。有兩次已捕獲兇犯，且發生事件地域及南京之中國當局每次均極力表示遺憾，並對暴徒予以通緝。每次均由日人正式考查，中國當局於此已予日人以一切可能，然毫未發現此種暗殺之個別事件有何政治意義之證據。

日人絕無幽默靈感。最近兩月以來，甚至曾有多次足使其稍微瞭解自身行爲之孟浪。中國領土上有數日人被殺，事固可憫，然而每一公正之觀察者至少不能忘懷，五年以前日本政府軍曾以極端速度於中國領土之上居殺中國人民。滿洲從未宣戰，而建立和平則爲之流血不少。被殺者之名單迄未終結。凡不知中國特種宿命論之別緻者，可使政府寬容，實以抗日情緒之過於溫和，且日本亦不妨瞭解，然不能使人民忘懷。

日本或亦知之，而現時於南京所進行之談判與最初理由，則案均不知不覺而列後位。其昔曾爲擾攘之口實，無任何關係。日本向中國提出各種新要求。其欲取得華北鐵路，領空及水道等之運輸新優待，繼續任命日人顧問，以內蒙設立日本軍站，（事實上該處已有日本軍站）減低中國關稅及合作開發中國自然財富。日本之以爲交換者，或係允許停止走私，將塘沽協定變爲較廣泛之條定。此種提議本身無一點有何特殊重大意義者，然其後面則潛有戰略及政治意義，按軍閥堅持此事斷然可知。此種日人豈能以一手掩天下目？然不僅日人視「自衛」爲「進攻」之最好辯護。陸軍固不甚欲掩飾。其所欲者（其以前曾言此事，其將言及亦無疑問）爲承認日本在華北之特殊地位。

倘將一九三二年上海之慘敗置之不言，日本在長城以南之活動未能造成多大光榮。倘將倫理觀念丟開，日本之活動即從其自身觀亦不適當。日本已發現外交戶牖已被鑿穿，且中國人乃履險如夷之技師，其曾多次暴力將中國攫入手中（每次破壞自身在全世界之信用），然其所得無幾，其故安在？倘不能取得中國人之信，而僅恃暴力，中國人不易對付，且不能對付之。日本已失中國人之信仰，其須以暴力取得勝利。其進展未遠，然中國忍耐之限度已過。倘其以後再提出不適當之要求，且仍持故態，則中國，或更確切言之，中國政府將爲之激怒，不欲供人頑弄之時期將至。一且消極之反抗轉變爲武裝反抗（且此可能，亦不甚遠）日本終當自信其結果也。此種結果中之最主要者將爲日本喪失最大之市場，枉費氣力以奪取不令人奪取之物。中日間之戰爭將爲悲劇之蠢動。日本現時之政策正導之使然，且對之亦鮮利益。西歐將盡力判斷日本，改變政策，使本身事業之精神與其宣言予中國以新可能之言相符。部分如我國深知日本之特種需要，且對之亦不等閑視之，當其對亞洲之利他主義不較假而其無異時，日本不能希望多大同情，且除同情外不能希望更其他之事實。

劉湘任川康綏靖主任

【中央社成都十八日電】劉湘奉蔣委員長委派爲川康綏靖主任、委任狀已奉到、不日將善後督辦公署撤銷、籌設綏署、再定期宣誓就職、

萬福麟返保定

【中央社保定十八日電】萬福麟王景儒一行、因五十三軍演習竣事、定十八晚七時率統監部人員、乘甲車返保定、

經建總會

分電各省　徵集手工藝出品

以有推廣價值者爲原則　限明年三月前彙齊送會

△△國貨聯營公司籌備會將成立▽▽

【中央社南京十八日電】國民經濟建設運動總會、定於明年五月一日在京舉行之全國手工藝品展覽會、現正由籌備委員會積極籌備一切、國民經濟建設運動總會將會長、頃並電各省政府主席、建設廳長、社會局長及商會、迅速從事徵集出品、務以有推廣價值者爲原則、不可疏漏、亦不可過濫、寄由各該省市建設廳或社會局彙轉、限明年三月之前、彙齊送會、如各省市政府有擬辦初展覽會者、並須提早徵集、以免遷延、並檢發展覽會章則四種、分令各縣政府應用、轉發各地支會、迅行翻印、

【中央社南京十八日電】國民經濟建設總會、該會先後派總幹事周貽春、執行股副主任程志頤赴滬、與銀行工商等界接洽後、結果極圓滿、已推定代表方液仙、王推孝等七八人、定十九日由滬來京、向該會及實業部接洽、設立公司進行事宜、聞短期內、將先成立一籌備會、以便專責辦理一切、

中懲會懲誡陳銘閣等

【中央社南京十八日電】津浦路總務處長陳銘閣等、因貪污不法一案、經中央公務員懲誡委員會議決懲誡、其主文如次、陳銘閣降一級、改都銘敘、（同局副處長）免職、停止任用二年、陳國華（浦口路料廠長）唐鴻志（材料廠長收發主任）免職、並停止任用二年六個月、

日德意三國反蘇聯同盟內容

下月底日閣通過後公佈　德「僞」亦成立商務協定

△日德同盟協定範圍一斑▽　我外部對此守緘默態度

【本報上海十七日專電】上海英文大美晚報消息、美國馬里蘭首邑巴耳的摩爾太陽日報編輯柏特基、昨由日赴星加坡、過滬時、對人宣稱、二週前、日本已與德締結同盟、據傳日意德三國之組織反蘇聯同盟、將於下月敬（廿四）日、由有田提出閣議通過、然後公佈世界云、

【中央社柏林十七日哈瓦斯電】頃聞「僞國」商務代表加藤、已與德某公司簽訂協定、由「僞國」出資二百萬馬克、購買該公司關于煤炭蒸發法之專利證、加藤現方研究他種計劃、將在「僞國」設立工廠、並由德國購買火車、機關車、冶金爐若干座云、此外德政府將任命商務代表駐「僞」、「僞」將德商務協定實施、就地解決困難問題、

【華南社上海十八日電】日德成立同盟消息、經美英俄外交界方面證實、聞此項同盟範圍甚廣泛、重要內容爲（一）德派兵佔東普魯士、日佔滿洲、（二）互換軍事情報及訓分、（三）德供給日本軍用品、我外部對此甚注視、但現仍守緘默態度、

【華南社南京十八日電】日德同盟已證實、幷已在東京簽字、內容包括、協定範圍頗廣泛、（一）德將派相當數額軍隊、駐東普魯士、同時日駐滿軍隊、亦限以相當規定、（二）雙方交換軍事情報及訓令、（三）在某種情況下、由德供給日軍用材料、倫敦人士、深信此舉將促成英法美俄關係、更密切、幷可使與法西斯國家更疏遠云、

【本報南京十八日專電】日德同盟傳說、到京、我外交界守緘默、對訪者稱、未之前聞、

京普考應試人各項統計

【中央社南京電】本年首都普考第一試、定廿日開始舉行、試務處茲已將本屆應攷人之人數、性別、資格等統計完竣、計應攷人共一三三三八、內有女性六六八、應攷人年齡、最高達六十四歲、最低則僅十八歲、若就籍貫論、則以蘇浙較多、湘遠者份最少、至應攷人資格、當推中學畢業者爲最多、專科以上師範及職業學校畢業者次之、此外如中小學教員及曾任委任職三年以上者、亦不少、

桂省實行兵工政策

以兩師開築荔梧公路　工費一百二十餘萬元

【中央社桂林十八日電】五路軍厲行兵工政策、（由第七及十五兩軍各派一師開築荔梧公路、（由荔浦至梧州）工程費撥定百三十餘萬、

（中央社桂林十八日電）中央賑款十萬元匯桂、已照收發賑、

派員攷察粵省工業

【本報專訪】廣西省政府主席黃旭初、以粵省省營工業日趨發展、特派秘書孔繁現參議劉覺任來粵攷察、藉資借鏡、查孔等已于昨（十八）日抵廣州、即訪晤黃主席慕松後、當由建設廳長劉維熾、劉氏派該廳視察廖朗如引導、前往士敏士廠、硫酸廠、飲料廠、紙廠、紡織廠等處參觀、由各該廠經理及主任黃傳國、孫滿翁招待、立羅聽餘寶璟等招待、今（十九）日參觀新造糖廠、省營特產經理處、改良局、蠶絲等機關、聞孔劉二氏在粵有數日逗留、然後返桂復命、

梧州公安局開冬防會議

梧州公安局、于十六日上午十時舉行冬防會議、議決事項如下、（一）處理市區散兵辦法案、決議、商指揮部總部辦事處縣府辦理、（二）擬請將市區小甲切實處置案、決議、由分所偵緝隊將市區無賴遊民帶局、依照省府規定遊惰辦法取締、乙、對於現有拘押各犯、罰以勞役、（三）擬請將各公所原有消防水車分配案、決議、由消防隊詳查議定辦法、呈局分配云、（四）擬於電燈已壞及未裝置電燈之道路處所、暫由該燈處各居民另備火油燈、以利交通案、決議、函請電廠酌量安置、（五）辦理聯保、緩議、（六）規定來往各江民船及本埠各種駁船灣泊地點、以便管理案、決議、甲、以縮短其灣泊地點、乙、規定各江色旗幟標、上兩項由分局擬定辦法、呈局決定、（七）冬防期間、每晚午夜一時以後、一律禁止船隻出入口、以杜奸宄案、決議、在冬防期內每夜十時起至次日上午五時止、禁止船隻出入口、但在警區範圍內者不在此限、（八）擬在三角咀設立消防隊派出所案、決議、由消防隊擬定地點預算、呈局核辦、（九）擬購

瑞典公使謁外張等辭行

【中央社南京十八日電】瑞典駐華公使賀德曼十八日下午三時許到外交部、謁張外交部長及徐陳兩次長辭行、四時許、離外交部返旅所、定十九日上午十一時往國府覲見林主席辭行、

鄂商會組織華南考察團　下月遄陸南下

【中央社漢口十八日電】湖北省商聯會漢市商會、發起組織華南商業考察團、已推蘇汰餘、曹延祥籌備徵求團員、借同出發、並鄂建設廳亦派員借同、代向粵漢路交涉往返車票、該團攷察目的、在明瞭湘粵桂三省物產運銷情形、預定十二月一日由武昌出發、然後乘粵漢車赴長沙衡陽、再往梧州、或乘飛機往澳門香港兩地考察、時間約需兩星期云、

葉楚傖抵滬就醫

【中央社上海十八日電】葉楚傖十八日晨由京抵滬、當返寓邸休息、旋即前往沈成武醫生處照愛克斯光、並赴中西療養院、就國醫陸仲安診治、葉氏遵醫生囑、對賓客概不接見、俾資靜養、預定留滬一二日、即將遄地療養、

湘各界昨舉行迎孫大會

由何芸樵主席致歡迎詞　孫勉湘人團結共赴國難

【中央社長沙十八日電】湖南各界、十八日上午九時假中山堂歡迎立法院長孫科、到黨政軍各機關人員三千餘人、由何鍵主席、致歡迎詞、次請孫院長出席訓話、略謂本人雖初次來湘、但與湘人精神結合已久、因湖南爲總理第二故鄉、湖南同志參加國民革命、犧牲最大、力量最多、以後希望各同志繼續努力、擔負復興民族之責、現在時局嚴重、湖南地處中國腹地、鑛產物產、均極豐富、民族性情、強悍、將來秉承中央計劃、將各項工業發展、建設國防重心、爲復興民族之基、轉危爲安、反弱爲強、實爲意中事、並祝湖南人民不要將自己看小、一致團結、共負國難、次李文範演說、攝影散會、

今晨飛贛

【中央社南昌十八日電】孫科爲參觀贛省建設、并遊覽名勝、特定十九日晨九時由湘飛省、同行者有梁寒操傳秉常等十餘人、省政府十八日通知各機關、屆時派代表前往機場歡迎、

財部另委英行經付馬可尼借款

【中央社南京十八日電】財政部以整理後之馬可尼借款、原經付本息之中法實業銀行尚在清理、現改委英勞合銀行辦理、

馬超俊宴英使

【中央社南京十八日電】京市長馬超俊十八日下午七時、在陵園私邸、宴請英大使許閣森夫婦、幷邀外交次長徐謨作陪、

蔣院長公子蔣緯國抵柏林

【中央社柏林十七日哈瓦斯電】蔣院長公子緯國、頃自法義馬賽港抵此、暫時下榻史丹格上尉家中、當入陸軍大學研究軍事學云、

世界石油大會　法使請我參加　實部在考慮中

【中央社南京十八日電】第二次世界石油大會、定一九三七年在巴黎舉行、法駐華大使館、特函請我國參加、至我國派遣代表否、正由實業部攷慮中、

蒙藏會定期審查邊事刊物

【中央社南京十八日電】蒙藏委員會、以國內有關邊事之刊物日增、內容良莠不一、決自本年度起、實行每月審查一次、予以指導糾正、又該會爲統一邊事新聞之傳佈、決於短期內籌設蒙藏通訊社、現正擬具辦法、呈院核定、一俟核准、即可成立、

川祝蝦機展期行命名禮

【中央社重慶十八日電】川祝蝦機蜀一、蜀二、蜀三三號、昨由宜抵渝、因天氣不佳、滯渝一日、十八日續飛蓉、命名典禮、原定十八日在蓉舉行、因三機未及赴到、已決定展期、三機俟參加命名禮後、即飛宜賓萬縣瀘縣南充雅安重慶等地、以便民衆觀瞻、

蔣委員長昨返洛
離幷前向軍政要訓話
綏防已有充分準備
綏東北兩線同時緊張
某機炸綏我決提交涉

【中央社北平十八日路透電】蔣委員長昨由洛陽飛抵太原、當晚與閻氏及阿王會談、聞曾透澈討論綏省戰事及綏省四週之局勢、

【華南社太原十八日電】蔣委員長到幷後、前方士氣大振、各將領抗戰決心愈堅、民衆方面、情緒尤爲緊張勃發、民氣之盛、爲北伐以來所未有、衆信蔣此行爲發動整個國策之初步、

【華南社上海十八日電】蔣委員長今在幷、召閻錫山、阿王、徐永昌、王靖國等要人、指示抗戰策畧、

【中央社太原十八日電】阿王十九日離幷赴晉綏、軍政各要人十八日宴阿王、

【中央社太原十八日電】蔣委員長十八日上午十時在綏靖主任公署自省堂召集各機關公務員訓話、大意畧謂、（一）晉綏一般同志與全體同志將士在國家最前線艱難奮鬥、自强不息、本人時刻惦念、此來特表嘉佩慰勞之意（二）綏東蒙僞匪軍擾亂問題之性質與關係、雖至爲重大、然政府已有充分之準備與整個之計劃、以吾觀之、實甚安全、無須驚異、現在吾人一切應以堅固寧靜之態度、沉着處理、（三）我國自九一八後不斷進步、現已統一告成、全國團結一致、現代國家之基礎已漸具備、今後但須自强自立、埋頭苦幹、任何外患、俱不足懼、語云「人必自侮而後人侮之、國必自伐而後人伐之」、我能統一團結、自强自立、必能實行三民主義、建立現代國家、復興中華民族等語、次由閻主任錫山演講、畧謂我們今天這個會有三個意義、第一個是我們對蔣委員長表示歡迎、第二個是我們對蔣委員長表示敬意、第三個是我們請求蔣委員長訓話、希望大家本此精神、敬謹聽訓後、並且要切實遵行、詞畢散會、蔣委員長在綏署稍息、即返寓邸、

匪昨六襲陶林
均被擊潰
我嚴陣以待匪再犯

【華南社張家口十八日電】匪僞軍漸次集中百靈廟、前鋒已向南移動、達到黑沙圖附近、綏北方面戰事、二十日左右、即將爆發、綏東方面、亦將同時大舉進犯、綏軍事當局、實行全線向綏總攻、以綏北綏東兩路防線過長、採取守勢、俾易截斷匪僞聯絡、以掃清綏境匪僞各軍、

【華南社上海十八日電】綏主席傅作義、頃電滬某機關、謂十五日起、僞軍陸續進犯陶林興和、均被擊退、傅末稱、決誓死抗戰到底、不容匪僞侵佔寸土云云、

【華南社北平十八日電】綏東戰事重心、刻在陶林縣境東方之紅格爾圖、十六十七兩日匪僞進攻特烈、我軍堅守陣地、以機槍掃射、匪僞傷亡甚衆、卒被擊退、綏東蒙旗保安司令達密淩蘇龍、刻已由十二蘇木、親赴紅格爾圖指揮軍事、

【中央社歸化十八日電】十八日匪僞再猛攻紅格爾圖、前後襲擊六次、均被國軍擊退、匪雖受重挫、勢仍再犯、國軍正嚴陣以待中、

【華南社張垣十八日電】匪僞軍紛增商都、一俟軍事配備完竣、日內即下令總攻、逆吉僞軍、將調綏助戰、現匪軍事策畧、計劃第一步截斷平綏路、以奪取平地泉爲目標、該地得手、則晉綏交通斷絕、匪即獲最大勝利、第二步由某方軍隊及僞軍、協助匪首王英部、奪取武川、以使西進防共、第三步正面急攻綏東、冀獲得最精粹區域、以作長久之根據、我已看透匪謀、嚴密戒嚴、來犯決難得逞、

【中央社北平十八日電】關係方面息、大批匪軍、開抵商都、積極籌備侵犯工作、十八日前方戰事稍沉寂、匪機仍不斷飛往陶林興和一帶偵察、

【中央社南京十八日電】據綏邊來電稱、有某方飛機多架協助匪軍、進犯綏東、並投彈多枚轟炸、聞我方對此事、刻正嚴密注意、並已從事調查證據、以便提出交涉、

綏歸客抵京談
匪部情況
有機廿餘張北最多

【中央社南京十八日電】今據頃由綏省來京者談、綏遠戰事發生、除各報所刊之消息外、尚有較爲重要之事實多項、茲分述於後、（一）張北飛機場、現有匪軍轟炸機三架、戰鬥機八架、偵察機五架、商都停飛機七架、百靈廟五架、張北存汽油八千餘箱、（二）匪軍發餉每團長百元、連長五十元、排長三十元、士兵七元、並在張北存給養甚多、商都亦大量的徵求駱駝、（三）王英匪親率騎兵一旅、砲兵兩連、于十四日向百靈廟前進、（四）匪在百靈廟設立醫院、內有武裝日兵廿名、並駐匪軍兩團、（五）匪決調兩聯隊由承德開商都、（六）匪由多倫用汽車數十輛滿載飛機炸彈、卸于張北、（七）匪軍佈告、係用成吉思汗紀元七百三十一年、（八）匪首領、現有李守信、王英、張萬慶、胡玉山、李振銘、德王、張海鵬等、（張由承德西進中）、

【華南社北平十八日電】匪僞軍現有飛機廿餘架、分停張北、商都、百靈廟三地、張北最多、有十六架、某方接濟匪軍之糧食燃料子彈、亦大部份囤集張北、多張公路運輸軍、二月來往來不絕、察北六縣民間駱駝、事前亦被徵調一空、

宋哲元韓復榘
故城會晤
宋返平馮治安往謁

【中央社天津十七日路透電】宋哲元頃巡視冀南各縣、聞今晨將與魯韓主席在南宮會晤、據華方消息、韓已由省城乘火車赴德州、然後改乘汽車抵南宮、偕宋同行者、有馮治安秦德純門致中諸人、韓則有顧問數人、

【中央社保定十八日電】宋哲元秦德純等一行、十八日晨離南宮、未赴大名、下午五時沿平大路經任邱返平、當夜可到、中止來保、馮治安在平、候謁宋、請示一切後、十九日下午二時來保、廿日晨就代主席職、

【中央社北平十八日電】宋哲元十六日在故城與韓復榘會晤、當日下午五時返南宮、十八日晨十時北返、經任邱新城涿州良鄉長辛店盧溝橋等處、於晚八時五十五分抵平、即返私邸休息、馮治安當晚謁宋哲元、請示一切、定十九日晨九時離平、赴保就職、

【華南社北平十八日電】華北軍民、守土極具熱誠、宋哲元韓復榘、昨在南宮會商一切、決團結衛國、決不喪寸土、損分權利、

【華南社北平十八日電】冀魯兩省負責當局宋哲元韓復榘、十七日在南宮會晤、當性極爲重大、一般推測、宋韓對安定華北時局、必有所決定、冀察將吏安固、某方對此、尤爲重視、

冀察會撥欵五十萬
充惠通公司臨時用費
津連津錦兩線明日對飛
興中公司投資築津石路

【中央社天津十八日電】惠通公司資本預定爲二、七〇〇、〇〇〇元、目前開辦伊始、冀察政委會先撥五〇〇、〇〇〇元、作爲臨時開支用費、目前幷估計機場地畝及飛機所之分別折價、作爲雙方資本、至載運郵件、及至日方航空聯運事、據該公司稱、尚在考慮中、

【中央社天津十八日電】惠通公司之津連津錦兩線、均于十八日分別開航、津連線、計有乘客八人、于十二時半由津飛出、預定由廿日起、兩地開始對飛、錦線有乘客四人、下午一時半由津飛出、另有飛機一架、于十三時返津、

【華南社天津十八日電】興中公司投資二百五十萬元、開築津石路、該路定明春興工建築、

立法院
修正保險法

【中央社南京十八日電】立法院民法商法委員會、十八日開會審查上次院會交付修正保險法之保留條件案、馬演初主席、結果已將該法第六十七條刪除、作三讀討論、即呈本週院會、又駐華美大使館、已彙集僑華美商對修正保險法意見、送經外交部、轉請該院商法委員會參攷、

國府命令

【中央社南京十八日電】國民政府十八日令、（一）周承菼爲陸軍中將此令、（二）任命胡繼賢爲審計部審計、此令、

蔣作賓
巡視鎮江

【中央社鎮江十八日電】內政部長蔣作賓、爲明瞭各省政務實況起見、十八日特由京偕秘書科長視察劉復等一行七八、乘汽車來鎮江視察、十時半抵省政府休息、省政府各廳處長、均往晉謁、報告一切、午後在省體育場檢閱省會全體公安員警、訓話勗勉、旋視察鎮江縣府、軍警幹部訓練所、醫學院等、亦作簡單訓詞、晚宿省府、十九日赴揚轉江北各縣視察、

綏事緊張
中日交涉益黯淡
張川會談將以綏事爲前提
兩月來所談問題或將棄置

【本報南京十八日專電】中日外交張川會談（十一日）會談後、相隔一週、黯淡空氣、尚未掃除、雙方連日無接洽、八次會談、本週內頗少舉行成分、

【本報南京十八日專電】綏事緊張、我中央政府、極爲注意、中日交涉、現趨停頓、張川八次會談、顯然以綏事爲前提、或將二月來所談各問題、一概拋棄不談、

【華南社上海十八日電】中日外交、側面接洽、仍無新進展、截至目前止、張川今日并未晤見、第八次談判日期、亦未約定、料日談判、將受綏局影響、傳我外部、對某方助匪僞軍犯綏、有將提出抗議說。

【中央社南京十八日電】外交部亞洲司長高宗武、於十八日下午三時、赴日大使館訪川越大使、交涉綏遠事件、聞日方否認日軍有參與綏遠事件之事、

【中央社上海十八日電】我駐日大使館秘書丁紹伋、原定十七日晉京、臨時因事未克成行、改於十八日晚乘夜車晉京、

【中央社上海十八日電】日駐漢總領三浦、向川越大使有所報告、十八日晨由京抵滬、

中政會決議
會計年度改用曆年制
廿八年起實行
粵僑務處章程准備案
通過去年國庫收支結束辦法

【中央社南京十八日電】中央政治委員會十八日晨九時開第六次會議、到李烈鈞、唐生智、朱培德、朱家驊、馬超俊、程潛、何應欽、王陸一、林森、居正、覃振等念餘人、由居代理主席、決議事項、探錄如下、（一）會計年度改用曆年制、自廿八年一月起實行、（二）司法院對於前西南所設之特別法庭判決各案、擬具補救辦法四項通過、（三）行政院呈送廣東僑務處暫行章程准予備案、（四）通過廿四年度國庫收支結束辦法、（五）核定概算案七起、

綏邊剿匪戰事形勢圖

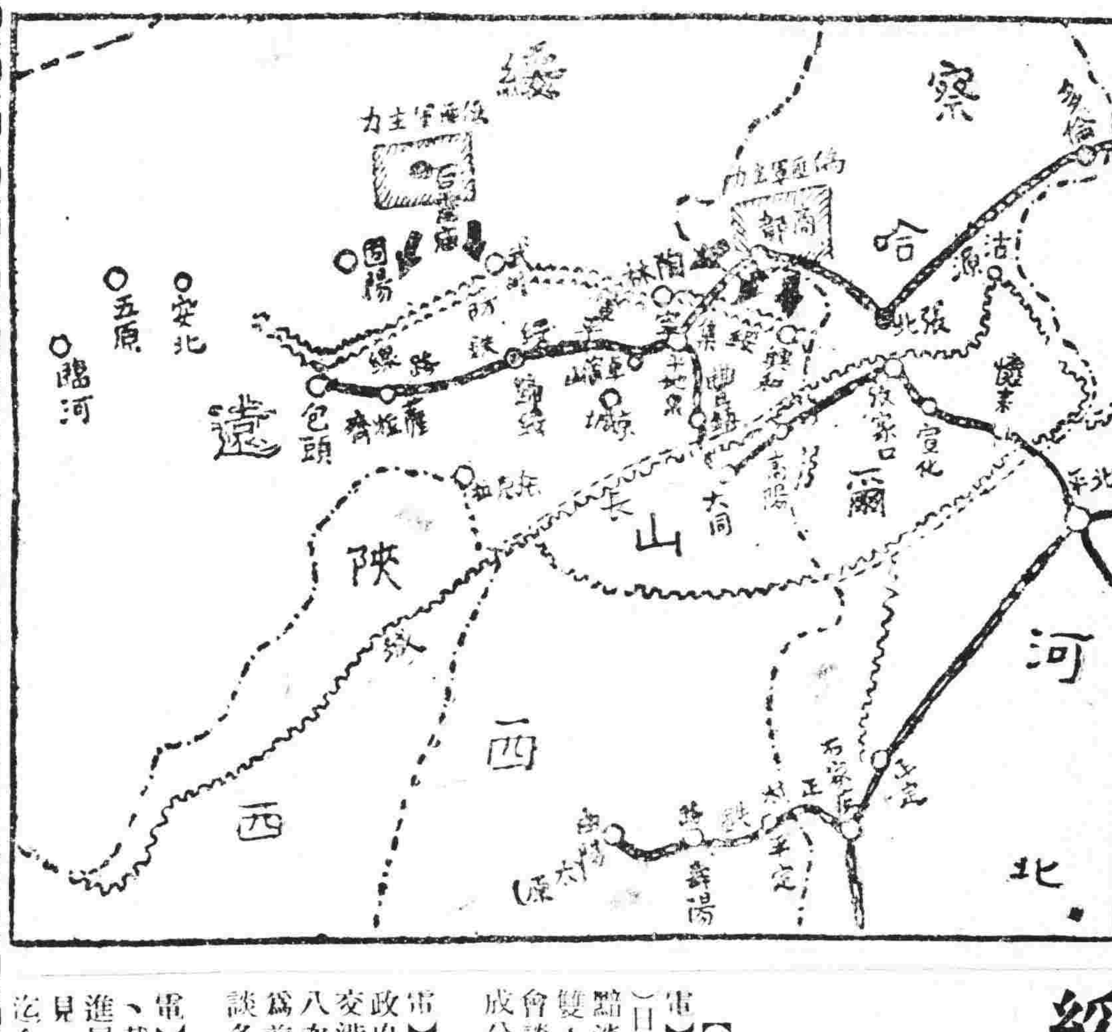

全國民衆
慰勞綏剿匪將士
節食或捐薪購皮衣織手套
醫界組救護隊準備赴前方

【中央社太原十八日電】趙主席戴文、捐洋一萬五千元、又奉慈命捐洋四萬元、均作救國之用、

金陵大學學生、十六日電傅作義及前方將士慰勞、昨得傅主席復電、除報告匪軍十五日十六日侵犯紅蓋圖情形外、並謂殺敵致果、軍人天職、承電慰勉、彌增感奮等語、

綏各校已實行停課、援助抗敵將士、發起募捐運動、僕自成數、即購勞軍品、送往前方慰勞將士、綏各界亦組禦敵救國會、擴大募捐運動、幷分電各方、請求協助、

世界紅卍字會中華總會副會長萬闕、十八日電熊希齡云、綏東事發、全國響應、救死恤傷、義不容辭、望我會即日召開臨時大會、籌組聯合救護隊、迅赴前方實施救護、爲勝盼禱、[illegible]十七日下午三時、由團長徐以智率領、由平乘平綏車赴張垣視察、

京

中央大學校務會議、決定募款慰勞綏遠將士辦法、除教職員捐款另行規定外、學生捐款以學系爲單位、由各系負責募捐、送交該校會計組代爲匯出、又金陵大學教職員、決響應一日所得運動、一律在本月份薪金內扣除、作慰勞綏將士用、總計有一千元左右、該校大學部學生、平均每人捐一元、計可得八百元、此款月底均可匯出、其餘該校附中、亦正響應中、鼓樓醫院、京軍需學校全體員生、以綏境寇深、我將士奮起進剿、艱苦備嘗、全體節食一日、幷由職教員學生等自由捐款、聞已集有四百餘元、匯綏、交傅主席轉送前方將士、以備購禦寒衣藥品之用、幷電慰前方將士、中央醫院高級護士學校師生、以我前方將士在冰天雪地中奮勇剿匪、壓挫敵鋒、至堪敬佩、特自十八日起、全校師生趕製手套若干、寄往前方剿匪將士應用、中國童子軍總會全體職員、以我綏察剿匪將士、舍辛茹苦、冒風雪雨霜、誓死剿匪、浴血衛國、至堪敬佩、特每人捐薪一日、彙匯前方、[illegible]

滬

滬市黨部定廿日下午二時、召集本市各機關團體商討組織本市國民貢獻一日所得運動推行委員會、使該項捐款得以集中、[illegible]

平

[illegible]

津

[illegible]

漢

[illegible]

川

[illegible]

贛

江西省黨部十八日電[illegible]

桂

桂省黨部十八日下午一時、[illegible]

蘇

蘇監察使丁超五、暨全體職員、[illegible]

杭

杭州學生界、由浙江大學、杭州高等[illegible]

無限深情呼嫂嫂

叔叔顏如玉 嫂嫂貌羞花

誰能遣此？

金聲戲院今天始映

神秘毒劑　智者莫洩

歌舞。場頓。成恐。怖窟。

明月

崇峻台閣　萬衆傾聽　世界歌王　奄然委息

諷情。句忽。變斷。腸聲。

奇案

花影毒霧　月光魅跡　慘案三起　線索難覓

我們看：那荷里活野外大劇場正式揭幕之夜。那裏有二十萬貴賓。靜待着古裝歌劇的展開與歌劇明星達考斯的歌唱。

音樂的指揮出場了……音樂的韶律。在這黑夜野外演奏起來……黑暗的舞台上。有一個火光。那高高的火把燃亮了。全舞台沐浴在火把的火光之下……那些古裝武士……那雄壯的歌聲……它帶人一種熱烈而又沉着的感情……第二幕歌劇明星達考斯出場了……他用了悲壯的歌聲。唱出了激昂的戰歌……但他中了毒。他倒在話筒的前面。邊上古代武裝的侍衞都嚇得變色。但是羣衆的歌聲依然合唱了起來……直到舞台燈光熄掉。大家才溜過去看達考斯。但已經死了。

第三幕是歌女露薏沙對另一戰士作悲痛的高歌。本來露薏沙是達考斯的愛人。因此這一場面。當另一戰士與露薏沙作悲痛高歌時。露薏沙穿了一身黑色喪服。而沉默悲痛追悼的行例。由城垣中出來。前面為十字架。後面為佩劍的戰士。他們穿過橋樑的橋洞以後。又靜默地穿過穹形的橋樑……橋樑上又是一隊白色喪服的神父及持白燭白服的『姆姆』……而露薏沙等的悲歌。混合地組成一首悲痛哀傷的抒情詩。

對於這三場舞台面的裝置。照明。音樂。歌唱的設置。當然不能忘掉導演人Edwin L. Marin。

世界大導演溫戴克先生繼「火燒舊金山」又一大貢獻

現代武松 羅拔泰萊 摩登金蓮 巴巴拉史丹域 合演

香艷蝕骨　**嫂夫人**　温馨醉心

His Brother's Wife

美高梅猛片下期獻映於金聲戲院

永漢

即日放映

二十世紀霍士公司驚險巨片

白狼酬恩記

狗明星白狼主演

米高威倫及珍妙亞合演

在半人半獸的世界中，祇有武力，沒有心理，强者生存，弱者淘汰。

義犬流血救恩主！美人冒險戀英雄！

雪山崩潰　驚心奪魄　惡獸困鬥　血肉狼藉

中國飛剪號快來了

注意！眞的！中國飛剪號到了！

新國民

即日放映　首次映權

精武俠義香艷名片

蠻方霸王

履水如平地！裸浴遇佳人！

世界游泳冠軍 萬獸之王主角 獅人巴士打哥立

歐美健美女郎 失魂島女主角 豹婦嘉芙蓮波其

首次破例聯合主演

馳騁若旋風！單騎擒賊魁！

南關 中山

即日獻映 大觀珍貴鉅片

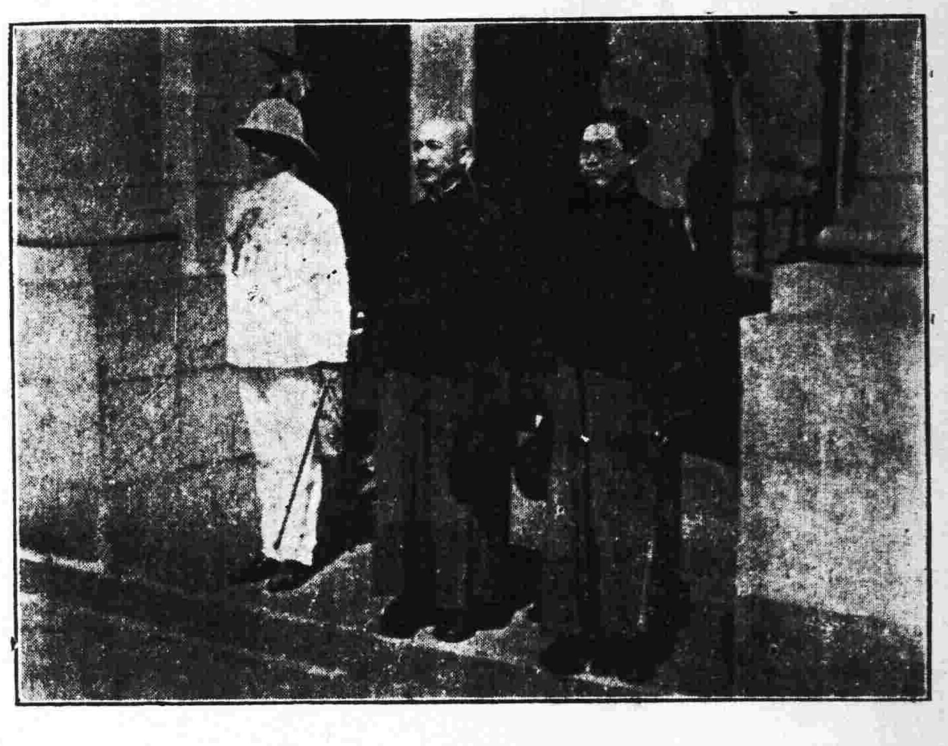

種種情形盡入鏡中不留

南國藝人大集會

·大觀什誌· 共十大本

(一)廣州大觀……名勝古蹟盡入眼簾

(二)獻機壽蔣大運動……華南明星出齊

(三)「伯牙碎琴」……翟從善·羅傑雄 鍾漢屏·陳純初 主演

(四)「獨臂鋤奸」……胡蝶倫·李華 周志誠·主演

(五)胡主席國葬……黨國要人參加典禮

(六)報聘港政府……主席苗慕松 市長曾養甫

(七)通航典禮……中航機抵港盛况

馬師曾沿門勸捐　譚蘭卿親自出馬　新靚就慷慨捐車　胡蝶影商會賣力　黃壽年吧吧嘲嘲　林坤山滋滋油油　吳楚帆聲嘶力竭　梁雪霏踏破鐵鞋　黃笑馨銀衣伴舞　李綺年奮不顧身　韋劍芳嬌聲婉囀　黎笑珊奔走呼號

包羅萬有　琳琅滿目　美不勝收　目不暇給

表飛鳴

治療 腸炎·下痢·乳兒綠便 劑

表飛鳴中之乳酸菌、在腸內能產生乳酸、以發揮止腐制酵作用、其於腸部內容物之腐敗及異常醱酵、有根本防止之功、因之對於腸疾患之原因、殆可一掃而盡、同時腸之固有機能、亦得運用自如、故為最合理之腸疾患治療劑。表飛鳴中之糖化菌、在腸內能消化蛋白質與澱粉、在治療上頗有輔助効果。

【主治】腸炎　醱酵性下痢　腸內異常醱酵　消化不良　營養障碍　乳兒綠便　常習便秘　小兒下痢　積食　鼓脹

【包裝】粉劑　三〇瓦　一五〇瓦　三〇〇瓦　五〇〇瓦　一〇〇〇瓦　片劑　五〇片　一五〇片　五〇〇片

總發行 日本·大阪 武田長兵衞商店股份有限公司

華南經理處 廣東西濠口二馬路 岳陽堂藥行 廣東沙面英界 東亞洋行

86—127(O)

兒女成行而身體仍然康健者何哉

力弗肝

婦人生產過多，易患貧血，如不設法補救，身体必由此虧弱，甚至危及生命，惟平時常服力弗肝者，則雖兒女成行，亦無碍于健康，因本品功能產生新赤血球，增加胃納，俾其体質益臻強壯，任何肝臟製劑無此靈效也。各葯房均售

主治　惡性貧血症　各種病後及產後之貧血症　萎黃病　各種肝臟疾患　男女老幼延年益壽之大補劑

上海馬斯南路廿號 信誼化學製藥廠監製

駐粵辦事處 廣州太平路一四二號 電話一七四四七

本報公開代收 慰勞綏省剿匪將士捐款

款項將存市立銀行分批匯付 捐款人姓名由本報逐日公佈

△△本報同人捐款五百元今日滙寄前方▽▽

綏遠戰事、業已爆發、在冰天雪地中、我守土將士、爲國家民族血戰、其忠勇爲舉國人士所欽敬、惟軍隊之在前方、首在給養之充足、尤貴士氣之激昂、凡我同胞、對於抵抗寇匪、既有深切之同感、爲表示援助前方將士、自應有物質之慰勞、本報全體工作同人、爲盡匹夫之責計、頃已捐集粵幣伍百元、今日交由廣州市立銀行轉匯綏遠傅主席就近撥給各將士、並去電慰勞、同時開始代收各界捐款、彙集存儲市立銀行、俟有成數、即陸續匯往前方、此項捐款、除先由本報製給收據外、並將捐款人台銜、逐日登報公佈、以昭大信、想我粵人愛國救亡、具有同情、當能聞風興起、踴躍輸將也、

本報致傅主席電

綏遠傅主席暨前方剿匪將士勛鑒、匪軍竊發、擾我邊陲、凡屬國人、靡不髮指、幸貴主席率領全體忠勇將士、大張撻伐、迭奏膚功、惟念冰天雪地、倍極辛勞、謹由全體職工捐集粵洋五百元、交由廣州市立銀行匯奉、用申慰勞、尚望振奮三軍●滅此朝食、本社同人、誓以熱血爲諸將士後盾、廣州民國日報社全體職工同叩、

市黨部同志亦捐薪慰勞

【中央社】廣州市黨部以日來匪部向綏東進攻、幸我前方守土將士在中央領導之下、決奮死抵抗、故日來匪僞軍屢次來犯、均遭我軍痛創、特由全體工作同志捐薪一日、將所得寄匯前方、以資慰勞、并電綏遠傅主席、轉前方守土將士勗勉、原文云、(銜客)匪僞無恥、認賊作父、甘爲虎倀、侵我綏邊、警耗傳來、百粵騰憤、舉起請纓、誓除國賊、執事指揮將士、奮勇殺敵、揚我國威、挫彼寇焰、遙瞻武烈、曷勝振奮、茲謹先匯本部工作同志一日捐薪、用助慰勞、尚祈繼續努力、爲國守士、全體同志同胞、誓爲後盾、臨電神馳、敬希亮察、中國國民黨廣州特別市黨部、巧、

粵垣各界明日集議捐輸

又市黨部會同省黨部、定明(二十)日召集各界機關學校團體、通訊社、及報館、各派代表一人、在市黨部開會、商討慰勞辦法、以資激勵前方將士、

宋子良談 整理金融財政

發展農村經濟增加外銷產物 土地經航測後稅收當有增加

【本報專訪】財政廳長宋子良、前日返抵廣州後、當即赴財廳批閱公事、昨晨並赴省府及四路總部晉謁黃主席、慕松、及余總司令漢謀、有所報告、十時許辭出、乃返財廳、分別召見該廳各高級職員、及所屬各稅局局長、垂詢其離省後之財務行政狀況、下午四時往省銀行訪晤、行長顧翊羣、詳商根據中央意旨整理本省財政金融之第二期實施辦法、茲查宋氏此次返粵、確携有整理粵省財政方案、該方案之重要內容、大致包括整理稅收、節省浪費、調劑金融、與改用大洋制度、各方面規正飭屬具詳細之施行辦法、期免發生窒礙難行之慮、

談話

【中央社】財政廳長宋子良此次北上、謁晤孔部長、磋商整理本省財政問題、業於前日公畢返省、對於整理金融財政諸端、昨再發表談話、茲錄如下、問、返省後對於整理本省金融財政有何新計劃、答、本人對整理財政、穩定金融、發展經濟、一本已往主張、整理財政不外開發正當稅源、防止營私中飽、使稅收暢旺、然欲稅收暢旺、必須發展國民經濟、故本省今後理財計劃、以扶助農村經濟發展、增加外銷物產爲主、以輕利率貸款農民一事、余巳與金融界商洽進行、此外如開發水利、改良農產品等事、本廳均將次第舉辦、稅收開源方面、如田稅之整理、予信本省田地稅經航空測量後、必有相當增加、至沙田之整理、亦在計劃中、此外厲行會計制度、杜絕中飽、當能使稅收有顯著之增加、問、北上與孔部長有何磋商、及磋商結果可見告否、答、此次北上謁晤孔部長多次、將本省財政經濟狀況、作詳盡報告、孔部長對本省情形甚爲關切、蓋中央認廣東爲中央之廣東、故頗全力扶植本省之發展、使廣東能達爲模範省之理想、本人因數月來辛勞倍增、肝疾時發、頗擬小休、材輕任重、尤恐隕越、乃中央不容余稍卸仔肩、余矢志服務黨國、自唯有服從中央意旨、努力奉行耳、又問本省何時改行大洋制、廣州市商會提議比率加三、此案經全省商會第四次代表大會決議、廳長對此有何意見、答、本省毫券與法幣比率問題、關係本省金融至鉅、然本省爲中央之一部、中央決策、須以穩固全國金融爲對象、中央在穩定外匯、平衡物價、促進本省生產諸觀點上細密研

以中央發理桂省金融計劃、因與本人無責任關係、未悉究竟、恕難作答云、

國民經濟建設

擴大宣傳辦法

各縣市定期舉行宣傳週 組織宣傳隊舉辦論文賽

(宣傳會議委員八至九人)

【中央社】國民經濟建設運動委員會廣東分會、昨據該會委員劉耀燊等提議請組宣傳委員會以推行廣東經濟建設運動、并擬具宣傳方案多項、一俟黃會長核准、即可依次施行、茲擇錄其辦法如下、(一)印發各項宣傳品、(二)分飭各縣市支會從速推行宣傳工作、(三)分飭各縣市支會、衆教育館、公私之學校、工農商會、定期舉行國民經濟建設運動宣傳週、(四)定期舉行全省經濟建設論文比賽、(五)派本會委員專員赴本市播音台及各大中學校、工商團體演講、(六)飭全省公私立學校分期組織宣傳隊、就近向民衆宣傳、

△△宣傳會工作期▽▽

國民經濟建設運動委員會廣東分會籌組宣傳委員會各情已見昨報、頃查該宣傳會將設委員七人至九人、由總幹事劉維熾就委員中選出、呈分會專聘定、委員會設常委三人、下設幹事七人、分任庶務、文書、出版、理財等工作、各委員均屬義務職、惟各幹事得支伕馬費、查該會經費酌算爲二千三百餘元、工作期限兩個月、期滿即行撤銷、另組出版委員會接收宣傳出版事宜、編發刊物、

宋子文來粵任務

籌商開發瓊崖實業

中央決定三千萬元爲經費

【本報專訪】經濟委員會主席中央銀行總監宋子文來粵消息、已見前報、昨據其親友稱、宋氏此來、除視察廣東銀行復業、參加中央分行開幕禮、及視察粵省經濟金融情狀外、尚有重大任務、即爲開發瓊崖實業、查瓊島爲我國大之海島、山深林密、亟待開發、中央已決定以三千萬開發瓊崖實業、宋氏此來、即與黃主席商討一切云、

周鍾岐昨赴港迎宋

【中央社】粵漢鐵路管理局副局長兼營業處長周鍾岐、昨(十八)日下午四時五十分乘廣九車赴港、與記者相遇中廂、據談、彼赴港除歡迎中央銀行總監宋子文外、並乘便與香港中國銀行總經理鄭鐵如會商粵漢路廣州站興築、負責運輸貨倉經營問題、周氏并謂粵漢路近常發生不幸事件、鐵道部曾派出兩司長親赴當地實地調查失事原因、並曾在漢口會同路局研究補救辦法多項、當決定今後防止辦法、及在本年秋冬雨水稀少季節、加緊趕速完成該路未竣工程、周氏在港公畢、日間即返省、

荔灣公園

建築費五十萬 設備應有盡有

〔大沙頭公園規模略小〕

廣州市長曾養甫、對於繁榮市區、及調節市民衛生、推行不遺餘力、記者昨(十八)日據市府消息、曾市長以本市公園、爲增飾市容、及調節衛生之要圖、故特決定在最短期間、先籌建荔枝灣大沙頭兩處公園、俾市民享有相當遊樂場所、現已飭令第一課趕緊籌劃、該園址已擇定荔灣橋北邊之荒地、建築經費擬定爲五十萬元、該園內部設備計有休息所、音樂亭、室、售物所、圖書館、露天影畫場、博物場、兒童體育場等、應有盡有、第一課現已趕具圖則、至大沙頭之公園、則較荔灣公園規範爲略小、但設備亦甚完備云、

市土地局從新測量市土地

約下月開始實行

【本報專訪】市土地局長曾塞、近謀從新測量全市土地、已決定整個計劃、擬於三個月內、將本市面積、妥辦測量計劃精確繪圖、編號造冊各項手續、稅收等項、始有通盤計劃標準、關須增加土地測量人員、始克赴事功、關於經費預算、經呈市府核示中、約下月即可開始大規模測量市區所有土地云、

禁賭會判罰賭徒

德慶歹徒違禁設賭館 均判處有期徒刑五年

【中央社】本省自厲行禁賭以來、各縣市政府均經遵令執行、凡遇有賭案、均按法懲辦、從重處罰、不稍寬縱、以申儆誡、頃悉禁賭委員會日前據德慶縣政府呈報拘獲賭徒麥慶、徐亞昌等二名、經分別訊明、該犯以意圖營利開設賭館之所爲、判處有期徒刑五年、請予察核、當經該會核准照原判執行、又據該縣呈送受理謝岳福營利開賭抽水案、原判引用禁賭條例第五條、處以有期徒刑五年、其餘莫培等五名供認在場賭博、引用條例第三條、處以有期徒刑三月、查該處刑尚屬相符、該會昨經指令照准、

歹徒行使偽大洋券

露出破綻發足狂奔

【本報專訪】昨十八日、有穿西服架眼鏡之中年男子、口音不像廣東人、但能說廣州話、面有麻子、到西關某校、誘稱代其子報名入學、交報名費時、取出五元大洋券一張、要求該校找續、該校辦事人發現該大洋券有塗改痕跡、正欲細究、該中年男子見勢不佳、發足奔逃、遺下之偽幣、經詳細審查、知爲一九二六年所印之漢口中央銀行貨幣、而將「漢口」兩字擦去、加蓋上海二字、工作頗精細、大意者極易受愚云、

曾市長昨讌警察界

市府職員作陪

【中央社】市長曾養甫以省會警察行政與市政極有密切關係、爲聯絡警察當局長官感情起見、特于昨(十八)日下午六時、假座淨慧公園食館設筵歡宴、柬請省會警察局李局長潔之、秘書葛剛中、葉啓芳、梁鏡堯、倫允襄、李懋會、葉若霖、科長李以平、羅端衡、李則謀、鍾定寰、督察員章汝聰、副督察長、督察員幹、林君績、陳漢威、警探長李彥良、副警探長葉長凱、並邀市政府曾秘書長塞、劉局長石心、麥局長健曾、林局長逸民、歐陽局長慧澄、鮑總經理國寶、劉總經理寶琛、胡經理瑞祥、江行長巫志、參事梁冰弦、黎藻鑑、丘河清、黃世光、秘書翁桂清、陳紹賢、史寄秋、李聯芳、科長張宗海、李子英、梁廣恩、曾院長憲立、嚴處長宏湛、謝院長萬伯、梁主任謙武、李技正炳垣等作陪、

粵僑務處

組織法將頒佈

【中央社】僑務委員會常務委員兼廣州僑務局長謝作民、此次因公晉京、適奉令將僑務局改組爲僑務處、特留京請示一切、頃聞該處組織章則、業已擬具、提呈行政院、一俟通過後、即可頒佈、謝局長將携同該處組織章則返粵遵章改組、

幹廬定期舉行第七次座談會

【中央社】本市學術研究機關幹廬、定本月廿日(即星期五)晚八時至十時舉行第七次座談會、恭請考古學家陳大年先生演講、題爲「古玉與中國文化之關係」、昨並分函通知各會員、請依時出席參加、

禁烟委員會頒發禁烟綱要

飭令各縣遵照辦理 以期早日肅清烟毒

【中央社】廣東省政府主席兼禁烟委員會委員長黃慕松、以本省禁烟工作業已積極實施、爲加緊進行、期迅收事功起見、特擬具禁烟綱要五則、交由禁烟委員會從詳討論、以利施行、當經決議通過、即日由會通飭全省各縣遵照辦理、茲將該項禁烟綱要辦法採錄如下、

(一)擴大各屬禁烟宣傳、查中央頒佈禁烟法令、既完且備、本會亦悉力奉行、以期達肅清烟患、而除民害之目的、惟各屬烟民、或地處僻壤、見聞未周、仍存觀望之想、擬由本會通飭各縣市府、轉飭所屬各區鄉鎮自治機關、隨時派員當衆演講、並廣貼標語、盡力宣傳、並將工作情形、每月彙報該管縣市轉報本會核、以助各縣禁烟工作之進行、並函教育廳飭各縣市、轉飭所屬各學校、組織禁烟宣傳隊、於例假日輪流露天演講、使各地烟民、知所省悟、愧奮、從速戒絕、

(二)廣設各屬民立戒烟院所、查各縣市籌設戒烟院所、經有明文規定、惟政府財力有限、普設容有未周、擬由本會通飭各縣市長、轉飭自治機關、及慈善團體、酌撥公款、或設立民立戒烟院所、依照政府規定章程、以助政府財力之不逮、而使當地烟民、就近施戒、

(三)注重各縣市禁烟成績、查各縣市禁烟成績、每月由各縣市長造表報告一次、以烟民戒絕之多少爲比例、以定其成績之高下、

(四)擴充各屬正當娛樂場所、查烟民吸烟之原因、非一端、或因鄉村缺乏正當娛樂、暇時無可消遣、擬由本會通飭各縣市轉飭所屬各區鄉、設法籌措款項、增設閱書報社、音樂社、拍球場、電影戲院、俾人民有正當娛樂、以濟民移不良嗜好、使禁烟效果、速增加、

(五)充實各屬緝私力量、查嚴禁私運私售私吸、自有專章、惟地方遼闊、耳目間有未周、主管署狡、易於嘗試、由本會通飭各縣市轉飭所屬自治機關、切實協同禁烟、負連環擔保之責、如發覺有私售私吸及扶同隱匿情事、依法嚴辦、以杜絕流弊、使烟民知所警惕、不存僥倖之念、加速禁絕、

市行各辦事處巡禮

營業蒸蒸日上工作緊張 請求小額借欵者數十起

【中央社】廣州市立銀行爲發展業務利便市民、特在市內各繁衢地區增設辦事處六所、業於前日開幕、各辦事處開始營業後、各界前往開儲蓄戶及活期存款、繳納水電各費者、甚形擁擠、統計第一日六個辦事處、營業收入總額達二十餘萬、市民向各辦事處請求小額借款者、亦有五十餘起、記者曾赴各辦事處作個別之訪問、所有各辦事處內外佈置、均依市立銀行規定式樣、簡樸整齊、極合新生活之原則、惟各辦事處因所位區域不同、營業狀況遂客有殊異、爰就訪問所得、分誌如後、

東山

東山爲市東住宅區、此間居民多爲殷富、尤以海外歸僑佔大多數、市行辦事處係設於廟前直街、當地居民得此、咸稱便利、故該辦事處將來事務繁榮定可預卜、據該處主任熊志蒼談、東山爲富庶之區、市行辦事處可日趨發展云、該處共有職員九名、中有女職員、面積畧嫌狹隘、似不敷用、苟將來事務發展、似有擴充必要、

下九

市行下九路辦事處、位於商業與銀業薈萃中心、營業方面尚稱發達、該處門面雄偉、惟其前門畧與其他不同、係一旋轉玻璃門、辦公室極廣闊、有樓閣、可充職員宿舍、內進復有一會客廳、記者訪晤該處主任周和、爲一中年人、頗具處理金融財政經驗、適時尚早、該處職員工作未到緊迫繁忙、各職員接見外客、彬彬有禮、據周君語爾、秉承江行長一貫主張、爲利便市民計、不惜延長時間辦公、各職員亦能造到、爲事業而工作、並非僅爲職業而工作云、

龍津

龍津路區域內、多住戶、亦有工廠、市行辦事處處此較其他辦事處更爲重要、記者據該處主任黃博文談、該區住戶以從事小工商業者居多、將來切實推廣小額放款、以救濟一般市民、定能予市民以認識政府一切事業均爲謀市民福利而設云、

惠愛

惠愛辦事處偏近於上西關、而居於商業中心側面、其環境與他辦事處畧有不同、該處主任爲市行行長江英志介弟江中志君、年少英俊、態度沉毅、記者訪晤時、將屆午憩時間、工作已告一段落、據江君語記者稱、該區多爲各機關職員住宅、對於營業日形發達、即以前日營業與昨日比較、大有進步、將來自不難發展、

永漢

永漢路爲全市商業文化區心臟地帶、惠愛路橫亘東西、永漢路直貫南北、允爲全市交通樞紐、該處主任杜耀華氏、和靄可親、據語記者謂、市行各辦事處職員內由公開招考錄用、且係曾受相當訓練、具有青年朝氣、各辦事處職員人數、由市行派定九人、女職員佔一人、兩日來收入款額頗有可觀、儲蓄代理捐稅營業各項收入、均能平均發展、在業務上將來不難發達、該辦事處面積較大、光線充足、除內進職員宿舍外、另有主任辦公室、

河南

河南辦事處區域爲二區、該處主任梁國材氏曾在滬銀行任事多年、與人談話饒有長袖善舞之風、據稱市行不惜撥巨款創設辦事處六所、其目的在於市民以利便、良以市內銀行規模大者、僅一分行、一辦事處而已、今市行竟設辦事處六所、誠空前創舉、至該辦事區內工廠與住戶居多、將來業務擬側重小額放款、扶助市民小經營云、

兩廣航政

航政局調查

航政局長姚伯龍、自負責整理本省航務後、日臻妥善、頃據該局消息、(一)舉行船舶登記、係由九月二十三日至十二月廿二日、一共三個月、凡二百總噸以上船舶、均迫到局登記、並由局派員檢驗、及放、核船中技師人員以保安全、現已將留兩月、到局依章登記者甚衆、合法者甚多、約下月中旬即派員分并調查、(二)桂局底定後、本局即積極計劃發展往省航政、前經擇定在梧州設立辦事處、現已計劃妥當、惟派員赴當地調查一切航務及擇定辦事處地址、關于交通部我國交通年鑑、前對兩廣交通并無確實刊載、交部經令本局詳定調查、彙呈刊登年鑑、但本局新成立、對各項政務之整理、頗爲繁冗、故不能剋日調查、大約下月中旬即派員分類調查、以一月爲期云、

黃埔支線收用墳地

分別給回遷塚費

粵漢路黃埔支線第一段、由西村至沙河十公里、沿線經測量完竣、并在旗本闢有灰線、豎立紅牌爲界、定本月十八日起、至月底止、爲業主報到期限、所有沿線灰線界內之墳塚、先須清除、植物另行征收、給回遷塚費、每墳給遷塚費、灰塚元、荒塚十元、其無主墳塚延不遷者、由局僱工掘遷、業主須持有契據、到局依照市府公佈辦法登記、逾期不報、由局公佈遷葬、該管理局依照粵漢鐵路辦法辦理、

粵鄂湘贛四省特產展覽會積極籌備

籌備會昨成立即開首次會議 分配工作決定徵集出品辦法

【中央社】廣東省建設廳爲籌備參加粵湘鄂贛特產聯合展覽會、特呈請省政府轉飭財政廳、市政府、省商會、市商會分別派員會同本廳組織籌備委員會、負責籌辦、籌備會已於昨(十八)日組織成立、并即召集第一次會議、討論各項進行、茲將該會組織內容、及商決籌備進行辦法探誌如下、

組織內容

該會以廣東省建設廳廳長爲主任委員、由建設廳秘書、省政府、財政廳、建設廳、廣州市政府、廣州市商會、廣東省商會、各推一人爲委員、協同組織、受廣東省政府之指揮監督、辦理粵湘鄂贛特產聯合展覽會一切事宜、會內分爲總務、徵集、裝運、場務四組、每組設組長一人、副組長一人、由委員會議推舉之、下設總幹事一人、辦理一切事務、由主任委員聘任、各組幹事若干人、由主任委員派任之、(至各組幹事、由各機關派員兼任)、各組職掌如下、(總務組)掌理典守印信、保管檔案、撰擬及收發文件、編造預算及會計庶務暨其他不屬各組之事務等事項、(徵集組)掌理特產之徵求、保管、交際宣傳等事項、(裝運組)掌理特產之包裝運輸等事項、此外另聘專家若干人、組織出品審查委員會、協助徵集審查及評定獎給獎等事宜、(場務組)掌理會場之設計、佈置、陳列及徵集品之分類編號等事項、

籌委會議

昨(十八)日下午三時、該會假建設廳召集第一次籌備會議、出席者省政府黃世光、市政府李崇詩、建設廳張仲新、財政廳廖朗如、省商會何棣屏、市商會植梓卿等、由李滿豪主席、即席議決籌備進行辦法多項如下、(一)本會分設總務、徵集、場務及裝運四組、組長人選、計總務組由建設廳担任、徵集組由省政府担任、場務組由市政府担任、裝運組由財政廳担任、(二)展覽會地點、由總務組會同調查提出下次會議決定、(三)規定每星期三日下午四時召開常務會議、(四)徵集出品、除呈請省政府分令各縣市、及函各機關徵集外、商會徵集、其餘徵集方法、由總務組協同辦理、(五)審查出品專家人選、由總務組擬定名單、提出下次會議決定、(六)關于出品寄售規則、出品規則、參觀規則、臨時商場規則、審查規則等項、推定本會委員黃世光、李崇詩、何棣屏審查、由黃世光召集、提出下次會議決定、

防空展覽會明日開幕

規定參觀時間

【中央社】廣東綏靖主任公署防空處、爲灌輸民衆防空知識、使本省民衆對於防空有深刻之認識、以應付未來戰爭之慘害、特籌備防空展覽會、在中山路北防空處舉行、由華北行營防空處副處長任籌備主任、並聘請各界組織籌備會、分總務、宣傳、陳列三組、籌備已將就緒、定明(二十)日上午十時開幕、展覽品計有防空器材模型、照片圖表等、內容豐富、開幕典禮由各長官蒞臨、開幕後分上午九時至十二時、下午二時至五時、爲民衆參觀時間云、

警察局考巡官將放榜

省會警察局、招考巡官、已于本月十六日檢驗體格完畢、其合格者胡瑞佩伍等四十八名、前十七日赴本市德宣路警察學校筆試、試題爲三民主義及國文、十八日上午試警察學、下午試法學通論及警察學、口試、及兵操、閱卷評閱、日間警察局已將試卷評閱、日間即可放榜云、

各地通信

綏北戰事爆發前 偽匪軍調遣情形
武川情勢已極度緊張 熱河某軍攙入匪軍內

【北平通訊】綏省邊境嚴重情勢、自綏東轉趨綏北後、連日以來、匪偽各軍雲集綏北、每日在某方之飛機坦克車掩護下、由百靈廟向綏北進攻、目的在取得武川、而進逼歸綏、因此武川形勢陡趨嚴重、但每次攻擊、僅一部少數兵力、均被防軍及民團擊退、未嘗得逞、空氣雖極緊張、但均係小接觸、

現在匪偽各軍、仍在陸續調遣中、王英匪部除所部騎兵參加犯綏工作外、其步兵亦正向百靈廟開拔集中、王部兵額、現只有五千餘人、匪軍現在散駐察北各縣者不過千餘人、其大部均已開抵百靈廟、駐牛羊羣卓世海部之匪兵約三千餘人、亦正向綏北移動、在百靈廟集中、日前由沽源崇禮西開之匪軍、刻均已到達商都、聞將署事盤頓、亦向百靈廟集中、熱河方面之匪軍、現正繼續由熱河西開、駐紮沽源崇禮一帶、某軍之兩聯隊、現已開至康保寶昌、陸續西進中、其目的地大約亦係百靈廟、某方近來每日必派飛機由多倫、商都兩處起飛、偵察綏邊陣地情形、匪偽各軍之軍火、每日仍用汽車由多倫張北向西運送、察北各軍之總兵站、現已改設多倫、此間則係李守信部之兵站、只接濟李部駐大青溝及南濠塹之偽軍、使用軍火等物、德王日內亦擬赴百靈廟一行、無大停留、則仍返嘉卜寺、

偽匪各軍分三路由綏東綏北進犯綏遠、其各路陣線之配置、計包悅卿、卓世海等匪軍合爲一路、由綏北取武川及歸綏、李守信部除在大青溝南壕塹者外、則與張海鵬王靜修之全部、及熱河匪軍某方之某軍爲一路合犯綏東、王英部則侯匪各軍在百靈廟集中後、合爲一路、沿陰山北面以取固陽、迨得手後、王郎巡率所部步騎直趨包頭、信部綏西及河套、現李深人之砲兵、多數均在庫壕塹、在商都集中者多係騎兵、李本人則坐鎮商都、指佈一切、某方軍官百餘人於本月八日已到達嘉卜寺、日內即分赴商都百靈廟、援入李守信及王英偽匪軍內、指揮督戰、

西康學生談 康藏最近情形
共匪侵入後創痛極鉅 班禪大師現尚留青海

【上海通訊】西康學生馬澤承、王道春、李天龍、賈有祥等、日前來滬請黃聲頑氏、接洽入校求學、記者昨特往訪其代表馬澤昭氏、探詢西康與西藏之最近政治經濟社會情形、所談如次、

西康瘡痍滿目

去年共匪侵入西康、地方蹂躪極鉅、共匪所到之處、殺人放火、鷄犬不留、人民大受荼毒、幸賴蔣委員長指揮中央軍入境痛剿、共匪始離康他去、然被佔十月、人民損失之大、無以統計、迄今西康全省、仍瘡痍滿目、泰半人民、皆無以爲生、故西康日前社會經濟、可謂已至破產地位、教育建設等、亦較前退化、

西藏情形複雜

西藏情形、極爲複雜、迄今猶未離神權統治時代、人民迷信極深、故一般人皆以神秘世界目之、其地某國人操縱之潛勢力、確極驚人、達賴活佛死後、新達賴迄未轉生、班禪活佛現尚留在青海、因與西藏現在統治者熱振呼圖克圖、接洽尚未妥當、故未入藏云、

來往交通不便

馬氏又語記者云、現在各方提倡開發邊疆者極多、惟開發邊疆、實應首先謀溝通交通、如此次由西康來、旅途耗去三月有餘之久、交通不便、一至於此、實爲彼此隔膜之主因云、（十一月十一日）

察北各縣 糧價猛漲

察北各縣糧車、過去常往綏東興和、集甯（平地泉）一帶購糧、刻因時局緊張、已不能前往、綏遠及晉北煤炭近亦停運、因察北各縣食糧及燃料、均感受極大恐慌、糧價亦因而騰漲不已、益以偽匪各軍更調頻煩、如補充軍需、及支應過境及開拔費用、商民實已不勝其擾、各縣民衆負担之重、較過去增加至六倍之多、莫不蹙額疾首云、

日本南進政策威脅下之 荷屬東印度
爪哇日報著論請閉鎖日本移民 開發新幾尼亞以應付當前難局

【爪哇吧達維亞通訊】荷屬印度的最近的輿論、很熱心的在討論太平洋戰爭的問題、荷蘭的海軍專家們、大家都以爲若在太平洋發生戰爭時、主角必爲日本、不問是和美國或英國開戰、戰場都必是西太平洋、那時荷印當然是會保守中立的、

荷印憚日 不自今始

荷印政府的恐日論、並不是於今日、世界大戰發生時、接到日本參加協約國的通告的駐日荷蘭公使高興得跳起來、和日本外務大臣握手、嘆息說、『我們放心了、原來日本並不想奪取荷屬印度』、不消說那時日本朝野拘於『日英同盟』、只知拿仁義做招牌、全無觀察世界的大勢、即揭南進論的自主性、但是荷印政府却在那樣的恐怖日本、

故它現在已進出於大陸、並且決定南進政策的國策的日本、爲太平洋上的妖魔、畏之如蛇蝎、是極當然的、荷印政府的對日恐怖感、可說超出日本人的意想外、

荷印政府的國防計劃、是在和英國海軍密切的合作下立案的、這在日本海軍的行動範圍及於星加坡的今日、已是周知的事實了、

然而、日本現在雖是高調着南進論、但是實現日英再同盟的親英外交的潮流、依然貫通於日本的一角、日英荷三國的關係、今後是會更趨於微妙的、我們知到荷蘭的傳統的親英政策、由德璦格總督强化、這點在新總督斯太鮑愛爾博士就任後、當也無所變更的、荷蘭的依存英國、也便是利用日英對立、結成太平洋集團的不可缺的條件、「英國以大陸、荷蘭以海洋」、這一八二四年的英荷協定的精神、在上述的三角關係下、凝成新的意義、故日本的南進論可說難關重疊、

門戶開放 將釀大禍

日本和平南進政策的移民政策、也是不能受到荷印政府歡迎、下面是七月廿四日的爪哇日報所載的記事、

「日荷關係最近頓形明朗化、這是誰都感到愉快的、昨天的爪哇鮑特報、論菲律濱達巴奧日人問題的複雜性、謂其狀態、是對荷印的教訓、因此對於日人、必要閉鎖一定限度的門戶、同時希望日本尊重荷印的主權、今後的主權、今後的關係的改善、端在日本的態度如何、

我們爲擁護統治權和領民的利益計、對於日本的移民、非即時決定態度不可、優柔不斷的門戶開放、會釀成重大的禍根於將來、

荷屬印度、處處防止此種邪惡、是現總督的一個莫大功勳、總督以明白斷乎的態度站在政策鄭重的立場上、裁決一切的日本問題、因此日本侵略、雖無孔不入、荷印的利益尙不致爲共蠶食、又其他的日本問題、亦得於雙方的意見完全一致的狀態下解決、這端賴於總督的有決斷、」

諸如此述、荷印不歡喜日本人移居彼地、但是它對日本的主張、却有一個不能隱藏的弱點、那便是除世界有數的人口稠密地外、所謂「外領」地方是全未開發的、殖民地再分割論便針對着此點、即南進論便是南洋開發論、

然而、從荷印說來、叫它把未開拓地方讓別人開發、它當然是老大不願意的、它雖則領有它已有了三百年的歷史、但是處女地却占壓倒的部份從來並不怎樣聳動世人的耳目、可是如今因爲世界的窮迫、爲世人所注意起來了、因此荷印政府最近不得不趕急開發新基尼亞

英荷合作 組織公司

據爪哇日報載稱、「荷蘭人亟於開發新基尼亞、數年前、原以完成蘇門塔臘的開發、再着手波爾尼奧爲常識的主張、故政府並未獎勵尼島移民和發下尼島的租借權、然而、近因太平洋情勢的變化、政府爲開發石油與金鑛起見、於去年組織一個大公司、擬開發新基尼亞的一般產業、新開拓公司因內地不能開發、祇想開發浴岸地方、事業則着手木材、森林物產等一切有可能性者、資本金暫定爲百萬盾、

此外尙有許多關於開發新基尼亞的計劃、其犖犖大者如以開發寶庫新基尼亞的資源爲目的、創辦了英荷合辦的新基尼亞鑛業公司、資本金三百萬盾、收足四分之一、半額募股、公司重役荷人四名、英人三名、近將向政府請求試掘權、又認股公司如斯丹南公司三三七七五〇〇〇盾、愛爾特曼西魯肯公司三七七・五〇〇〇盾、奧太利亞選鑛託辣斯三九一・〇〇〇盾、康索里特德柯羅佛一七七・〇〇〇盾、英荷通用投資託辣斯一〇六・〇〇〇盾、曼德荷里特社七一・〇〇〇盾、

荷印國民參議會自七月以來、卽開始審議各省預算、同時關於一般施政、與政府舉行各種討論、來述這裏我們記自治領請願要求、設定東印度公民權的要求、這乃是荷印政界的最近的話題、

兩項要求 最近話題

菲律濱於去年末、舉行「獨立」盛典時、荷印的土民政黨有志人士曾連名致電於奎松大總統、祝賀於印度尼沙的一角誕生了「獨立國」、其後在荷印度政黨間、「獨立」氣運漸高、至七月九日土民行政黨領袖的斯太爾喬氏竟得藍奎、加西莫、芝孟君、羅克亞持將、亞控達斯諸氏署名、於國民參議會發出『荷印自治領』要求的第一聲、但是國民參議會的議員、概爲無骨氣者、故共言說未能視爲帶有「革命」的性質、自治領要求、結局未說出關於極平穩的「請願」的提議的範圍、雖稱獨立、亦不過爲荷印現行憲法圬內的自治、雖是這樣說、不過仍不失爲土民政治活動的一步前進、提出了一個問題、共趨勢我們倒未可加於忽視、

又下面是和自治請願案相前後提出的、「東印度公民權」的人種平等要求案、兩案都尙未接到進行審議後的報道、陳情案附有理由書、要旨如次、荷印立法、不問公權或私權、都承認人種的的基準、但這是過去遺物、今日的立法並行上的手段、對於東印度的全住民、規定無人種的差別、現在荷印統治法中、指定土人加入歐洲人的團體、得受對於歐洲人的規定的適用、然對於土人或一部分外國人、立法上仍留有這人種的基準是不必要的、而且不相宜、例如今日權利義務有差異者、有教育、家宅不可侵、預備拘留、收監、判決、地權、軍事服務等、這種差別的存在、足以促進人種間的嫉視、反目與不和、可見對於東印度國民的和協一致的發展、有很大的妨害、且東印度民族的和協一致未實現以前、給予荷印自治權或發言權、是否正當、是不無疑問的、故亟應撤廢人種的立法上的差別、置基準於知識上、社會上的發達並經濟上的意義、（十一月六日）

地方簡報

汕頭
積極推進新運工作

新運促進會爲推行新運工作進行事宜、特於昨召開第六次常務會議、議決、一、關於宣傳工作應如何辦理案、議決、一、舉行中等學校新生活運動演講競賽會、二、組織新生活運動宣傳隊、三、分發告市民書、四、分發新生活須知及表解、五、函請各報館登載新運標語、六、函各戲院放影新運標語、七、函請各機關長官選述新生活運動言論及題詞、以上七項均交推行股計畫辦理、二、關于清理市區溝渠應如何進行案、議決、先由陳書記與市府衛生科接洽、三、調查股提出如何規定示範區車輛停放、擬販擺設地點案、議決、交推行股複查後函請公安局執行云、

肇慶
駐軍取締點霸王電

陸軍第一五一師莫希德部、紀律素稱嚴明、對於防地之公衆事業、無不悉力以赴、此次來駐肇慶、軍民甚洽、尤以滌除地方點用「霸王電」之積習、飭令駐肇部隊及官佐住宅、一律照章報裝電錶、照價給值、一事、更得民衆之讚許、日昨端光明記電力公司暨全體職工、特發出「爲歡迎扶助公用事業解除商民疾苦的一五一師莫師長暨全體官兵敬告各界書」盛稱莫師長體恤下情、扶植工商之至意、幷望各界人士、以後用電、務須遵守政府定章云、

靈山
召開籌款購機會議

靈山縣政府、前奉省府分由籌款購機祝壽、因未縣長卸任在即、未及辦理、廖縣長廷謂接事後、于本月九日、召集各鄉體及各區公所年縣府會議、計到會有商會常務委員黃魯泉、電設所主任容星五、及區長劉駿業等十餘人、主席廖縣長、當經議決認派捐款辦法、及繳款期間、民衆對于捐款購機祝壽、均爲熱心云、

南海
九江籌組聯防義會

九江特別區公所、昨十七日下午三時、召集所屬各鄉鎮長在所內開冬防會議、討論冬防辦法、結果、關於冬防進行、除依照縣頒冬防施行細則辦理外、爲獎勵及保障武裝同志起見、特組織聯防義會、由區公所責分各鄉鎮公所、切實執行、由各鄉鎮長勸諭各殷戶踴躍投會、會額最低限度定十萬份、超過更佳、幷推定九江商會九江財產保管委員會、特區公所、三團體負責管理財政、各鄉鎮公所及商會各團體認股份數目、由各該團體酌量、至辦法及施行細則、則由區公所五日內負責召集商定之、直至五時始散會、

又第一區行政專員兼南海縣長范其務、以縣屬九江現仍行設市制、對現在法規似有未合、爲節省公帑計、昨日呈省政府請指令將九江市政府撤銷、改爲公安分局、負責辦理九江治安、局長亦已內定、俟省府核准、即可改組、又查縣警衛大隊長李道軒、經數次辭職、范兼縣長已照准、遺缺改飭由原任警務長高鼎榮代理、查高氏昨已接事就職云、

鶴山
禁烟會舉行例會

【中央社】鶴山縣禁烟委員會於十一月十一日舉行第七次常務會議、議決（1）現准縣政府函送奉發公營限期戒烟售吸所規則請查照辦理案、關於設立售吸所事宜應如何分別推行案、決議（一）全縣共設售吸所一十八間、（地址另列）、（二）全會各售吸所籌設人員、由本會委員本月十三日上午以前物色、介紹到會、幷定是日下午一時、開臨時會議決定之、茲將全縣設立售吸所共十八間、地點錄下、第一區沙坪鎮二間、谷埠一間、第二區古勞鎮一間、昇平鎮一間、第三區龍江鎮一間、金岡市一間、第四區桃源市一間、第五區鶴城鎮一間、內洞市一間、禾谷墟一間、第六區宅梧鎮一間、雙橋市一間、合成墟一間、第七區合明墟一間、共和市一間、第八區址山墟一間、四九墟一間、

又訊、鶴山縣政府以現屆冬防特於本年十一月十五日召集各兵警長官及各區鄉長在縣府開冬防會議、縣長謝鶴年親自出席討論、議決冬防辦法一百八十條、飭屬切實執行、以冋冬防、

河源
谷行自禁運谷出境

河源縣上游各地、爲出產谷米之區、每年轉輸上下游各地銷售、爲數不鮮、自本年上造、因遭水災、下造又遭旱魅、各處鄉人、已有飢色、而出米之區、每元粗米僅糶一斗、加以什粗、亦遭損失、一般貧苦民衆、無不叫苦連天、距邇來該地谷商、不顧民間疾苦、祇貪己利、復將精粟輸出外處發售、該縣商會有見及此、爲謀民食計、十六日特召集全體谷行會議、決定本月廿日起、暫禁運谷米出口、但在禁止時間、如被發覺偸運者、即將谷米充作積粟、並加處罰云、

龍川
河龍公路開始通車

東江上游河源至龍川公路、全線路基、計長一百八十里、經本年五月間建築完成、迄至現在、尚未正式通車、現自龍川商人葉某、昨具呈建設廳承辦行駛汽車、業已批准承辦五年、昨已購備客車數輛、定昨十七日開始通車、每日早七時往來川走一次、搭客收費、每人三元六角云、

台山
購辦麥種分發各區

縣長覃兀超、提倡冬耕、令飭各區組織農業促進會、以策進行、茲聞覃縣長、以麥爲重要糧食、且爲適合冬耕品種之一、特撥款向省方採購小麥種籽、第一批已於昨十五日運抵縣、又以種麥必須連阡數十畝以上種植、乃可減少雀鼠之害、以期豐收、特諭飭建設局長廖崇聖、將此批麥種、就業經來府請領之各區會、先行分配發給、計第一區農業促進會三百斤、第二區公所三百斤、第四區公所一百斤、第五區公所一百斤、第六區公所一百斤、又農林推廣處四百斤、發該處舉辦冬耕表証場、以爲農民表率云、

梅縣
高分院長就職視事

【梅縣通訊】自廣東實行三三制司法後、本縣地方法院、即奉令改設爲高分院、院長業由當局委派趙之駿允任、首席檢察由林黃馥充任、茲探得該院院長趙之駿兼梅縣地方法院院長、經于十日下午到梅、十一日上午在原日地方法院舉行宣誓就職典禮、

查趙院長係浙江吳興人、畢業於日本明治大學、近始辭湖北第三高分院院長職來粵、又首席檢察林黃馥、亦于昨日抵梅、正式就職視事、彼係本省揭陽縣人、亦畢業於日本明治大學、曾作最高法院任事、

饒平
防軍痛剿蜞洋港匪

浮山區與錢東交界之蜞洋港嘴地方、位於山壁、中夾一溪、爲饒黃水路交通要道、前有匪徒嘯集其間、來往航船、莫不受其勒索、船夫叫苦、業經防軍痛剿、匪始殲滅、近尙自匪類出沒斯地圖作不軌、被駐浮山一營譚營長榮森探悉、乃會同黃崗錢東防軍、於本月十日、卽親率所部出發、詔蜞洋港地方、取包圍形勢、匪見我軍、如同驚弓之鳥、咸擇路鼠竄、及奔入蕉園、望風逃脫、我軍開槍射擊、當場斃一名、斬首示衆、生擒二名、翌晨、則解縣旅部審訊、聞所獲之匪、係錢東屬高塘鄉人云云、

曾靄民戒烟藥水

本醫師戒煙有二十年之經驗、所製戒煙藥水、乃根本消除體內積毒（非如市面之代癮藥）功效卓著、戒烟諸君、祈爲留意

買藥戒（一日癮一錢購服四元的一罇、或二元的二罇、二錢癮服八元的一罇、三錢服十二元的一罇必斷癮）

留醫戒（一日癮一錢者共收房膳藥費注射費共二十五元、加癮一錢增收十元、如不斷癮原銀奉還）

留醫院 發行處 廣州財廳前永漢北路二五九號 昌興街福仁藥房（電話一弍四八八）

趙大光 燕窩精

兒科特效良藥（主治兒童精神頹喪 食慾不振 面色青黃 身體孱弱）能使兒童胃口增加 伶俐活潑 保持健康 快高長大

每包僅售一毫

廿六年日歷 隨貨附送

廣州十八甫北 趙大光藥行廣告

丁卜解決了睡的問題

人生行樂耳，給你半世慰安和休息的床鋪怎能不把它弄好一點？爲着這個問題，丁卜早已準備了許多舒適的物品被褥蚊帳枕墊等……供你享受了，它包你喜歡的，如不合用，可原價十足收回，這就是廣東話平夾靚的證明啊！

被褥：絲棉被 鴨絨毛被 特製棉胎 褥全絲織 花被面 繡被面 床褥 線繡或印花床布

蚊帳：原幅無骨洋珠羅 織花羅 幼紗羅 全綠全蔴羅布 精工縫製絲綢蚊帳

枕氈被簾：美術圖案或名畫線繡枕墊 被簾 漆布 木棉枕 氣枕 提花枕巾 印花窗簾布

鋪在財廳前昌興街 電話一六九七五

唐拾義 久咳丸

專門治咳醫師 革咳 防癆

廣州下九路 父子大葯廠發行

唐拾義哮喘丸 服後立卽喘止 痰消除根免發 誠唯一治喘良藥也

△定價▽ 每瓶一元二毫

法國醫學 花柳專科 何棣華

合併 特治 花柳 白濁

根據法國最新合劑療法與多年專門經驗治療一切男女花柳白濁梅毒硬疳疔瘡骨痛腫爛痛疳橫痃芒菓血淋腎囊腫痛皮膚血毒癬疹等症無論新起舊患單發併發變症慨能一併混合特治確具驚人奇效立治數天全愈負責迅速斷根

設備顯微鏡檢驗‧診症免費 各種針射二元至五元 負責醫治廿元至卅元

醫所 太平南路新亞酒店隔鄰（電話）一五九六〇

梁財信 匡博堂醫生老手 藥品實際

惠愛東路城隍廟前

著名跌打風濕藥酒

藥味濃厚酒氣芬芳不膠不淡藥酒之王 醫生梁赤別號匡華精醫跌打統理筋骨中一切風痰濕火症

高義民 金慧儂 夫婦醫師

余夫婦開業十九年彼此合作

治理內科兒科生殖器病花柳白濁

能使身體發育難孕婦女正常受孕

檢驗瘋癲梅毒咳血經痛不調白帶 托瘡刮瘡開大瘡口乳瘡瘤各種手術 產科孕吐產後疾病凡被男子傳染一切疾病安全料理 留醫留產

▲醫務所一德路石室前 ▲電話一四六二〇

六神水緊急通告

眞六神水之藥味。特別濃厚。見效迅速。方爲正貨。

眞六神水之治症內單。全張壓出凹凸花紋。方爲正貨。

眞六神水之辨眞証券。字畫浮凸。花邊玲瓏。方爲正貨。

眞鴛鴦寶丸。俱是原瓶售出。方爲正貨。若有拆散零沽。盡屬僞丸。仰各辦家深加注意。免受其害。利己利人。功德無量。

上海雷天一六神水藥行廣州分行啓

惠福西路區良里畢公巷電話一四一六零

國際

義德日奧匈 成立反共產陣線
德日協定傳已在東京簽字 莫斯科接到消息幷不驚異
李維諾夫通知德使謂德僑在俄反動

【中央社羅馬十七日哈瓦斯電】半官方面機關報義大利日報、頃發表重要消息、謂德日兩國業已成立協定、由日本加入義德兩國前所成立之反共產陣線、其言畧謂、此項反共產防線、乃係義德兩國前在柏林談話時所樹立、嗣在義奧匈三國維也納會議、又將奧匈兩國包括在內、未及匝月、幷已推及遠東、而由日本參加其間、查第三國際去年七八月間舉行大會、其所進行之工作、不僅向法西斯主義國具公開宣戰、義德日三國、此項結合仍係反對共產主義之防衞行動、其目的係在保障世界文化最偉大之成就、以及各國精神物質上之健全、實即蘇聯共產主義所採侵畧計劃之自然結果也云云、按義國報紙、述及日德兩國成立協定者、僅有義大利日報一家、政界人士聲稱、此事現僅根據外國方面消息、尚未證實、

【中央社羅馬十八日路透電】今晨義國各報、對外傳德日兩國成立反共協定之說、皆加贊許、此可爲義德和諸之又一新証、政府喉舌義大利日報、爲消息最靈通者、今日載有蓋建所著一文、謂義德日三國之團結、對共產主義作廣大之奮鬥、實由蘇俄共產主義處心積慮以圖侵畧、有以致之、今日公佈之日德協定、實爲此種防禦之一部份云、

德日將發 共同宣言

【中央社柏林十七日哈瓦斯電】政界若干人士、頃稱德日兩國不日當發表共同宣言書、其性質極爲重要、但此項消息尚未正式証實、

【中央社莫斯科十八日路透電】據蘇俄官方機關塔斯通訊社所發表之可靠消息、內稱、昨日蘇俄駐東京大使、已由日外相有田口中通知日本與某強國組織同盟的防共產之談判、目前已在進行中、惟有田否認曾締結任何以蘇俄爲對象之協定、同時日外相宣稱、日本現時正力謀與蘇俄成立密切、及更親善之關係、日本與第三國之談判、對於日、俄關係、幷無直接或間接之影響云、塔斯社又稱、俄頃根據同樣之可靠消息、已知所謂第三國者、決爲德國無疑、幷謂一種對付蘇俄之協定、現已在東京簽字矣、該協定之內容、表面上雖以互相防共爲目的、但實際上係爲日德兩國另一種秘密條約之煙幕彈、此項條約、係保証簽字國之一方或雙方與第三國發生戰事時、彼此採取一致之行動云、莫斯科方面接獲上項消息之後、並不引以爲驚異、蓋自希特勒執政以來、蘇俄即深信日德兩國之間、必有此種諒解之存在也、去年蘇俄人民委員會主席摩洛托夫呈中央執行委員會之正式報告書中、已提及日德間已有二種協定之存在、蘇俄政府、即根據此種傳聞、頗料其遠東及西部兩邊境有同時被攻之虞、故在東鳥拉爾叢山中建立規模宏大之獨立海陸軍根據地、以免紅軍之力量受有牽制云、

德勸比國 共同防共

【中央社北京十七日哈瓦斯電】德宣傳部長戈培爾頃向比國廿世紀報駐柏林訪員發表談話、畧謂布爾希維克主義、現方千方百計欲使全歐陷于萬刧不復之地、此在德比兩國務當蠲棄曩日芥蒂、而共同致力于反共產主義之工作、又謂比國外交政策、現已改絃易轍、其對共產主義之危險、亦已有所覺察、此實至堪幸云、

德僑在俄 從事反動

【中央社莫斯科十七日路透電】蘇俄外交人民委員長李維諾夫、今日通知駐俄德使稱、日前被控作反蘇俄活動而被捕之德人若干名、其中大多數均承認曾作軍事與經濟兩方面之間諜、或在蘇俄平民中、傳播法西斯文學、或陰謀恐怖主義之行動、德大使即覆以一書、承認國社黨團體、固有存在他國者、但否認蘇俄有此團體、

叙利亞 時局嚴重

【中央社比魯特十七日路透電】衆議院已於今晚批准最近簽署之法國利巴農條約、按此約及該國叙利亞條約簽署之後、上述兩地、即可成爲獨立之共和國家、以上兩約之內容、與英國伊拉克條約頗多、類似之處、國會開會時、警衞甚嚴、回城中曾發生騷亂、有商肆多處被刦、死市民一人、傷者【參

百餘人、各街道中、皆派有軍隊及鐵甲車來往梭巡、如時局繼續嚴重、恐即將宣佈戒嚴云、

德親王脫離德籍 昨謁希特勒

【中央社柏林十七日路透電】與荷蘭諸麗娜公主訂婚之比斯特斐爾德親王、將在起程赴荷之前、在德元首官邸舉行脫離德意志國籍之儀式、屆時希特勒亦將蒞場觀禮、衆信此次實爲希氏採用國家大禮解除德人國籍之第一次云、

西國民軍 飛機縱橫天空 馬德里將成焦土
法大使館亦被波及 各國防止運械入西

【中央社馬德里十七日哈瓦斯電】國民軍飛機、昨日猛烈轟炸之後、城內數區房屋、多已中彈起火、通宵達旦、焚燒不熄、維拉巴街房屋「幾有一半付諸一炬」、法國大使館即坐落該街、使館屋頂亦被炸去、隔鄰及對街房屋各一所、已全部炸燬、此外馬德里省立醫院及聖加洛斯醫院、現仍在燃燒中、所幸院內病人及傷兵、事前經法國大使館之建議、業已遷入法國大學、得免于難、附近之薩伏亞大旅館、亦已波及、截至今晨二時爲止、死傷人數雖難確知、但其數必衆多云、

【中央社倫敦十七日電】西班牙國民軍之由曼殊那利斯河而入馬德里、雖已無疑問、但據此間官方所接消息稱、政府軍之防守京城者、仍有十萬人、將繼續從事於持久之抵抗、聞西班牙政府現正計劃進行撤底之改組、擬取消委員會、仍有軍官統制云、

【中央社馬德里十七日路透電】西班牙國民軍昨用砲擊西京、徹夜不停、今晨又有該軍飛機多架在馬德里中心區域、投彈甚多、人心恐怖達於極點、城中損害程度、亦愈見增多、各處發生大火、人民之死

黎伯嫩 教潮擴大

【海通社十八日巴黎電】黎伯嫩貝魯特回教徒與基督教徒糾紛、現有擴大之勢、十五夜兩教徒又發生械鬥、結果死六十餘人、傷四百餘人、軍警雖滿佈街上、然亦不能維持秩序、城中各處之屋宇、被人縱火而焚者甚多、

日民政黨 開各部調查會 要求陸相出席

【中央社上海十七日電】據同盟東京電、民政黨十七日開各部會討論調查會、要求陸相出席問題、結果決定、如陸相不出席調查會、則將一切善後辦法委任總務會處理、然幹部會之態度、非常強硬、決定於陸相不出席調查時、更進一步實行第二步工作、政友會方面、定十九日開幹部會討論對策、政友會首腦部比民政黨態度更強硬、故陸相拒絕出席調查會、則當然採取相當手段、

、及西京衞戍總料總部一帶、濃煙騰起、灰塵蔽天、致相毀程度難即確定、京城四郊居民等、已遷徙一空、其地均成戰區、現京中晝夜受猛烈之砲轟、幾無間斷、空中魚雷及炸烈性與燃燒性之砲彈、落處輒火烟騰起、繁華之都城、將逐漸化爲瓦礫之巨場、十七層之電話公司巨廈、爲國民軍砲隊猛轟之目的物、其附近一帶現亦有砲彈落下、外國訪員多人、于該廈一室、以候國外之電話、時該室忽爲一彈擊穿一洞、各主要街道之屋宇、現多在焚燒中、

【中央社馬德里十七日哈瓦斯電】國民軍所屬飛機、頃於本日晨間五時與八時前往兩次、飛至本城中心區、尤其是聖米蓋爾菜市、拋擲燃燒彈、時方上市、民家主婦、適攜筐入市、因而中彈殞命者、爲數甚多、惟確數未悉、自內戰開始以還、國民軍飛機投擲燃燒彈、當以此爲第一次、昨晚今晨城內大火四起、消防隊通宵達旦、在全城各處、努力灌救、大有應接不暇之勢、而斷瓦殘垣、觸目皆是、工人從事搬運瓦礫、亦復忙碌不堪、加以通衢之上、死傷枕籍、則有救護軍前來舁運、如在聖奧古斯丁大街房屋所之中、即已覓獲屍骸卅具之多、記者曾於今晨四出視察、所經街道兩旁、店肆宅第、莫不遭受重大損失、況復濃烟四塞、火藥氣味瀰漫空中、聞之令人作嘔、傷心怵目、莫此爲甚、至于戰事情形、則聞西北郊大學區佛拉斯克研究院一帶、已無國民軍摩洛哥士著軍之踪跡、該處第一道防綫、係由政府軍所屬保安隊担任防禦、第二三道防綫、則由民團駐守、幷有大砲多尊、甫經運抵前線、當由砲兵隊用以轟擊國民軍陣線、但對方炮隊亦不示弱、故國民軍所發砲彈之在西北區落下者、爲數亦頗多、綜計三日以來劇戰結果、官兵陣亡人數共爲二百名、受傷者亦有五百餘名之多、政府方面雖在戎馬倥傯之中、而衆議院仍將於十二月八日開會、惟因此間戰事方酣、擬移往瓦倫西亞港開會云、

各國記者聯合會 在倫敦開會
英海軍大臣懇切演說

【中央社倫敦十七日哈瓦斯電】外國新聞記者聯合會、頃在此舉行集會、當由海軍大臣賀爾發表演說、畧謂、或謂戰爭勢已無可避免、余則不敢深信、吾人現已決心在世界各處、利用我國之權威與勢力、毋分此種種言得成事實、嗣又就精神及思想上分斷英國所行政策之要義、謂英國非僅歐洲國家、抑對于世界各國事件、亦莫不息息相關、但對于流行一時之思想戰爭、則英國決當拒絕參加、此與十七世紀中歐各國靡不從事宗教戰爭、而我國獨未牽入漩渦、以今視昔、初無二致也云云、

英義兩國 諒解時機成熟
義駐英使離英返國 紳士協定日間成立

【中央社羅馬十七日哈瓦斯電】義國駐英大使格蘭第、頃於今晚九時自倫敦任所返此、定明日晉謁墨索里尼、而于當晚出席法西斯黨最高會議、按格蘭地近頃曾在倫敦、與英外相艾登進行談話、就英義兩國邦交調整問題、有所商談、外傳格蘭第返國携有英義兩國國會定草案、此說頃由消息靈通人士加以否認、並謂格蘭第返國、係以英國對英義兩國關係外哄態度、報告法西斯黨最高會議、並無其他任務、至見在擬議中之英義兩國紳士協定、則他日起草之時、其詞分務求普泛、而不致在形式互助爲一種硬性的細密的協定云、

【海通社十八日倫敦電】義駐英大使格蘭第、十七日乘飛機離英返國、參加十八日在羅馬舉行之法西斯最高委員會會議、據此間政界消息、意大使將向墨索里尼報告、與英外相談判結果、此間人士意見、兩國進行諒解之時機、見已成熟、義方謂墨索里尼提議之紳士協定、將于日間成立、

摩洛哥土軍 參加西戰

【中央社國際中立地丹吉爾港十七日哈瓦斯電】自西班牙內戰發生以還、西班牙摩洛哥士著軍渡海、前往該國作戰者、前後綜計已有兩萬五千名、頃據可靠方面消息、該國國民軍政府領袖弗朗哥、不久當徵調摩洛哥士著生力軍萬名、返國助戰、故摩洛哥當局卽將徵募大批士著出發赴戰、該地士著現均相信弗朗哥行當准許西屬摩洛哥亦受自治權利云、

不干涉委會 開小組會

【海通社十八日倫敦電】國際不干涉西班牙內戰委員會小組委員會、十七日下午在此間開會、研究各國大使館航空參贊之報告、能否防止用飛機運軍械入西班牙、此案將交由總委會決定進行步驟、

法西斯領袖 昨日被捕

【海通社十八日巴黎電】西班牙法西斯蒂領袖利維拉被赤政府拘獲、頃在亞利千的由人民法庭審訊、其弟及嫂均被株連、利維拉否認其所創立之黨有侵畧之目的、德國之行、亦幷無政治之意味、其弟否認參與其兄之事、亦無政治活動、在地窖搜出之手槍非其妻偷運者、其妻否認曾爲國民軍與被困者通聲氣、

羅斯福赴南美洲 參加和平會議
行前向記者發表談話 美財長暢談金融問題

【中央社華盛頓十七日哈瓦斯電】羅總統頃于今晨啓程、前往南部查爾斯敦港、明日當在該處乘坐巡洋艦印第安那波里斯號、前往阿根廷京城參加汎美和平會議開幕典禮、首途之前、羅總統特在白宮招待新聞記者、向之道別、先在園中同攝一影、繼乃同至大客廳中、當由總統發表宣言、稱渠此次前往阿根廷京城參加和平會議開幕典禮、甚爲欣幸、此項會議、對于美洲和平事業、甚至對于歐洲和平事業、定必大有裨益、又謂自本國至南美洲、除通過赤道線之外、一路當可風平浪靜、而通過赤道線、在渠生平、尚係第一次、預計下月十五日、當可重返華府云、

【中央社華盛頓十七日路透電】財長摩根索對於外人之大購美國証券、顯然不以爲慮、今日據摩氏宣稱、吾美全國之繁榮、見進行甚堪滿意、財部現握自保護美元以拒國際有本運動所應有之一切權力、但其他官員補充摩氏之意見、謂苟非有出乎意料之內、則未經先行透撤研究國家與國際財政復雜機關所受之種種彭響、實無庸乞助於統制或國家之法制云、現查外人投資於美國之總數、迪一部份之知期投資在內、共約美金七十萬萬元、聞當局當草一報告書、而於下週公佈、

駐巴力斯坦 英軍繼續撤退

【海通社十八日倫敦電】英軍政部大臣達夫庫柏、十七日在下議院稱、駐巴力斯坦之英軍第五師、已奉命返國、如該地局面轉好、英軍將繼續撤退、

英發公債 一萬萬鎊

【海通社十八日倫敦電】據官方消息、英政府將于十八日宣佈發行統一公債一萬萬鎊、

救國的準備

近今時局，日趨緊張，吾人處此國家多難之秋，第一要務，當爲健强體魄，使精神飽滿，氣力充足，然後始可以言救國。怎樣可以强健體魄？這是一個重要的問題；在這裡，我們特介紹四種良藥給同胞：

虎標萬金油　虎標頭痛粉　虎標八卦丹　虎標淸快水

萬金油內外可用，應驗異常；八卦丹提神醒腦，功效偉大；頭痛粉治一切頭痛，立服立止；淸快水藥性和平，通便靈藥；凡失眠便閉，及腹中不快之症，服之無不立奏奇效。諸君若常備此四種良藥，則身體永保健康，不患病魔之侵襲也。

北大

●買參茸者須知

(一)參茸乃養生治病要藥，眞僞功效懸殊，近來影射者多，凡採用者請加當心

(二)本行向不務外觀，總求實際，歷向選辦正參茸，取價最廉，必令惠顧者十二分滿意

(三)新上市正黃毛關東鹿茸，正長白圖門生晒人參，北大當歸精，猴棗珍珠散，人參精，係北大

(四)首發明，久經驗，經奉實業部賜奬，政府註册，嚴究冒效與影射。

廣州市光復南路二號　電話：一六四六二號　北大參茸行啓

兒童健康比賽會

壽星公煉奶公司育嬰指導部主辦

敬請　敬請　敬請

全市兒童參加比賽

謹具名貴奬品　敬候　光臨領取

敦聘 兒科專家 孔憲文大醫師主理檢驗

報名地點：文昌路八十四號、廣衛路九號 育嬰指導部

報名日期：由十一月一號至十二月二號止

頒奬日期：十二月六號

頒奬地址：海珠中路長城中學

娛樂場所 厲行新運辦法

市新運會訂定公布

營業場所新運指導隊 連日仍出發各區指導

【中央社】市新運促進會以本市娛樂場所之衛生及秩序、關係市民康健及治安甚鉅、特擬定廣州市娛樂場所厲行新生活運動辦法、昨(十八)日正式公佈、並分送各娛樂場所、茲探錄該項辦法如下、第一條、本辦法依據廣州市新生活運動促進會第一期工作大綱訂定之、第二條本辦法適用於廣州市各劇場戲院及各公共娛樂場所、第三條、各劇場戲院及各公共娛樂場所、應注意之事項

(甲)設備方面

(一)各劇場、戲院及各娛樂場所門前、均須裝置新生活運動標幟、式樣大小須依照本會規定、(二)內外墻壁大門及窗戶等均須油飾整潔、(三)招牌及戲目牌均須用正楷書寫、不得專用洋文、如要用橫寫額、本國文字則應由右至左、(四)舞台院落、廳堂、桌椅、樓梯、甬道、地板、須常時打掃、有破壞者、立即修理完好、(五)售票處應懸掛「售票處」三字橫額於當眼處、並須將價目表及開演時間表分掛兩旁、(六)劇場及演劇說明書等、均須用國貨紙張、(七)票面須註明號數、俾顧客對號入座、(八)票價應在可能範圍內減低、以期普遍、(九)宣傳肉感之廣告、不得刊發、(十)凡放映驚險神怪影片、十歲以下之兒童不得入座、(十一)觀衆座位必須排列有序、並須編定號數、前後左右開道及道場內人行道等、均須有適當之配置、(詳細辦法由警察局會同工務局製定之)(十二)觀衆座位、每演劇前、須揩拭一次、(十三)場內墻壁不得粘掛任何文字或廣告、(十四)每一劇場至少須設太平門兩個、以防不測、「太平門」上並須懸掛「太平門」三字紅燈、(詳細辦法應由警察局會同工務局製定之)(十五)演戲時不准小販入場販賣、(十六)場內行人道上、不得臨時加添座位、或放置任何足阻礙交通之什物、(十七)場內須設置痰盂、(十八)場內須設滅火器筒、(十九)廁所須每日至少打掃三次、每次打掃後、均須用衛生藥水淋洒、

(乙)人事方面

子、員役須知、一、所有員役、均須穿着制服、二、員役制服須用國貨布料、三、售票員帶位員等、對于客人須要和氣而有禮貌、四、客人如有遺下物件、須交由經理人保管、幷招貼認領、五、觀衆不得隨地吐痰、丑、觀衆須知、一、衣冠要整潔、二、買票、入場、退場、要依次順走、先後、三、入場須即脫帽、四、坐位要端正、不得左右後照、妨害他人觀劇、五、不要帶小孩、六、要照管自己之小孩、不得哭鬧、七、不要在場內吸烟、八、不要隨便吐痰、九、不要在場內走動、十、脚步要輕、不可高聲談笑叫囂、(丁)施行期間、第四條、本辦法由廣州市新生活運動促進會派員指導實施、第五條、本辦法經廣州市新運會議決通過後施行、第六條、本辦法如有未盡事宜、由廣州市新運促進會幹事會修正之、

又市新運會定本月十七日起為推行營業場所新運之期、經會同公安局、衛生局、各區業公會、組織指導隊、分區出發指導商店、昨(十八)日出發東山一區、西山分局之一區、各隊仍繼續推行新運、昨(二十)日下午、指導太平、寶華兩區完畢、

菊花賽會結束

繼續搜集新種

【中央社】第五屆菊花比賽大會結束後、經評定各種菊花、均於十八日獎出品、幷不另舉行儀式、憑收據依照受獎名次、分別贈與獎品獎金、出品人憑通告、由該會通函、當日紛紛到中央公園音樂亭菊賽會辦事處領取、此次菊賽會、係市工務局發起辦理、凡屬該局所屬公園出品、均陳列中央公園、不入比賽範圍、故該局等出品、雖精緻新奇、亦不作受獎、以示公允、自此次菊賽之後、凡人工天然藝作、無不畢

爭研、該會以發現新種為名貴、故仍以市長及工務局林務局長、仍飭主辦人員、以後徵集新種為要圖、使科學的研求、臻於善、尤可使市民觀感、一新耳目、昨該會幷分函南京上海等處、搜集名貴品種、

海珠路小火警

本市靖海分局段內、海珠南路、華光廟前、廿號、有孔慶英者、在此開設杞廬成衣店、十八日上午、因小夥人在樓上廚房內失慎、火光熊熊、燒着間板、段警即電陸防消防局、救火機驅至、開喉救熄、只燒去樓上廚房及天台、不致成災、

進口貨蓋嘜展期執行

港澳貨客照常付貨進口

關於進口貨物蓋嘜、粵海關昨再度展期執行、報告予公會、然後准予展限一節、外期至一公會、關務已實行、限期報關、不准、海關事實知照港澳各貨客、殊非昨日星期已付貨准將進口、傳該常知會照常付貨、業案本關將於十一月二十日以後查照貨物蓋嘜辦法、號碼已加以前、貨物不能辦理、多數貨客延期、希請體諒、擬限期務求完全辦理、俾貨客知照、後遵照各辦理、案見會員通知仍繼續辦理、須認真照章辦理、紛感至本會、並經報告、仍照常進口、

自由更正地價

展期兩月

【中央社】市政府地政局、以准許人民自由更正地價、原定至本年十一月十一日截止、現以期滿、為體恤民艱起見、展期兩月、至本年一月十日截止、誠恐遠處業主未及週知、該局特由本月廿一日起、再展期兩月、凡業主負責更正地價者、在此期內、免予加稅、仍希市民知照辦理、又地價稅開徵日期、亦經決定、依照規定辦理、

時令飾各縣、禁運金飾出口範圍、按照中央辦理、(一)所謂金飾係指具備飾物形狀全部或一部為金所製者、(二)旅客所帶金飾、以確供旅客所帶金飾為限、(三)本人自用者為限、其金飾總值每人不得超過國幣五百元、

金飾出口不得逾九百元

旅客攜帶

【中央社】粵省財政廳長宋子良氏、以關於禁金出口、暫行章程五條、本省定本每人旅客二三兩條載有總值每人不得超過本省二百元、所帶金飾之總值、旅客所帶金飾、之部份沒收、得將其逾額之外、核與中央頒發禁運金飾出口範圍第三條所載不得超過國幣五百元之規定、不符、應按照粵省政局底定禁、旅客出口金飾、以致與中央頒發之辦法、自應以一期出口、其範圍三條、運銷出口、暫行章程、將各省辦理、法金歸於取締、嗣後自布告本條、禁止金飾出口、遵照部頒辦法、公布取消、部咨奉由府、令飭省政府即於財政廳派員、會同省會警察局、廣九鐵路私運金飾、十七日函請廣東省會警察局、暨廣九鐵路局、派員會同嚴密查緝、員公署廣東私運委員會、

(乙)討論事項、(一)東莞縣番禺縣無從對於捐款、應否派員催收、(決議)推派委員前往督催、李德培委員前往番禺、梁委員前往東莞、(二)番禺縣報徵捐款、迄未報解、如何催促案、(決議)報告理事會核辦、

催收捐款

派員赴各縣督催

購機祝壽會

【中央社】廣東各界購機祝壽籌募委員會、昨(十八)日上午九時假

市社會局計劃發展救濟事業

增加嬰院經費添設贈醫處

市社會局自接收仁愛善堂後、積極整頓、並將該堂所屬醫院、分別育嬰所、護理留醫院、仁愛嬰院、除救濟所外、另設立贈醫所、並改良院務、嬰院組織、從前以限於經費、仁愛院合併辦理、查已由局直接辦理、育嬰院因籌款所限、醫務未能發展、請市府增加經費、特呈

每月定為一千八百餘元、又該局所屬贈醫處、有三處、現決增設一處、組織章程、經費預算、均已擬定、不日成立、

籌組編輯委員會

市社會局、以育教合併、市社會教育、急速進行、對於學校教育事項、莫不心、等事宜、編纂業書、組織編輯委員會、以匡不逮、編擬各項叢書、社會局長劉石心、已見擬訂、

全市汽車司機

授以新運法則

【中央社】廣東機器總工會汽車業支會、為增加司機會員知識技能、特將全市公共長途汽車司機、分班調會訓練、及授以新生活法則、常識等、昨已通告各長途車司機會員知照、此為該會第一步訓練、集中全市司機、分期訓練、務使其知識、技能、均有顯著之進步、對交通事業有良好之貢獻、以備為國家社會服務云、

市播音台 今日播音節目

(中央社)廣州市政府播音台、發表十一月十九日(星期四)節目如下、波長四〇〇公尺、週率七五〇週率

中午

中樂唱片十二時—十二時十八分、(一)韓雲波「柳青娘萬年歡歌」、(二)千里駒「梅之淚之隔河」、(三)耀卿「怡紅公子之憶黛玉」、天氣報告、十二時十八分—十二時廿分、中樂唱片十二時廿分—十三時〇二分、(一)小蘇蘇子喉七「蒙面大人」、(二)飛影唱「定軍山」、(三)靚元亨唱「呂奉先鳳儀亭訴苦」、(四)徐君宏「御碑亭」京曲、十三時〇二分—十三時時刻報告、十三時廿分粵語新聞報告、十三時廿分—十三時四十分西樂唱片、十三時四十分—十三時五十八分午市金融行情報告、十三時五十八分—十四時休息、十四時、

下午

中樂唱片十八時卅分—十八時四十八分、(一)金耀年黃兆熙「搽金扇訪孫」、(二)金少山「鎖五龍」京曲、(三)馬連良「龍虎鬥洪洋洞」京曲、天氣報告十八時四十八分—十八時五十一分、中樂唱片十八時五十一分—十九時、(一)靚榮「秦瓊賣鐧」、(二)靚榮「孤雁引仇羣」、十九時時刻報告、十九時中樂唱片、十九時—十九時四十二分、(一)徐淑賢「打漁救家爲陶羅」、京曲、(二)譚富英「搜孤救孤」京曲、(三)程艷秋「荒山淚」、(四)陳啟芳「牧羊子」、(五)譚富英「珠簾寨」、(六)胡蝶電影名曲「姊妹花」、國語新聞報告十九時四十二分—二十時、中樂唱片二十時—二十時卅分、(一)音樂合奏「孔雀開屏」、(二)正新北「陳死還生之祭佳人」、(三)靚少鳳陳非儂「珍珠扇之月夜盟心」、(四)尹自重麥少峯陳瀾卿合奏「太平天國錦」、特備學樂節目二十時卅分至二十一時、由朝曦社擔任奏播、(一)合奏「陌頭柳色」、(二)馮老華唱「破鏡」、學講新聞報告二十一時至廿一時二十分、繼續特備學樂、仍由朝曦音樂社全體奏播、廿一時二十分至廿二時三十分、(一)音樂合奏、「賽龍奪錦」、(四)潘慧文唱「戀曲聲凝擊」、(五)關娟娟唱「暮春傷別」、(六)音樂合奏「雨打芭蕉」、(七)崔笙唱「辜負花拍和、一片心」、(八)李鐵漢唱曲、以上由朝曦社全體社員担任、休息、

簡訊

□省府總部、擬將推行保甲、召開全省保甲會議、定期見當設立、鄉鎮保甲、協助保甲編組、協進保甲、

□各縣委員會、材料技術、保甲辦法、市府為工作、市政府統計人口、類別、調查全市人口、以資辦理本市戶籍、

昨日天氣報告

【中央社】本市氣象台報告、昨(十八)日黃河中海及東海一帶、天氣晴、北部中國、長江下游、華南及東南沿海多陰或晴、本港東北風、至今午後有雨、和緩、及輕快北吹、風向東南、(最高)八・九度、(最低)氏七・七度、攝氏七・七度、華氏六四・八度、全日雨量一〇・八公厘、本年總雨量一・三六〇・八公厘、

分別統計、經飭社會局負責籌備、

□粵漢鐵路管理局副局長兼粵漢、武昌辦事處主任王仁康、昨赴武昌與凌局長鴻勛、會商路政、現已公務完畢、定明(二十)日由漢乘直通車返粵、可抵廣州、計程廿二日

□廣九鐵路、全線運貨、自負責辦理後、始將物資擁擠、往來該局、該路連運、

□昨(十八)日早快車出巡、偉來大聲片公司、所出品「大觀雜誌」內容有華南影片、機器動、獻帶國大典、胡主席赴港大會、蔣委員長、並將出席情形、報聘等、該公司特別獻映、八日昨(十)假座新聞戲院、邀請軍政界人士及各界往參觀、

中華國貨公司 永漢北路

贈送 三六香烟

購物一元 贈送一包 多照類推

新到各種禦寒用品價廉物美

標準煉乳

欲求子女健康請即用

風行六十多年 奶質與時俱進 適合最高標準 名譽領袖羣倫

附設育嬰法指導部 聘高輝德醫師主任 免費檢驗兒童健康 各界嬰兒一律歡迎

鷹嘜牛奶

分設 (一)廣州沙面法界二十號 (二)西瓜園豐寧路女青年會內

廣州企公牛奶公司謹啓

友啤啤酒 上海 印啤酒

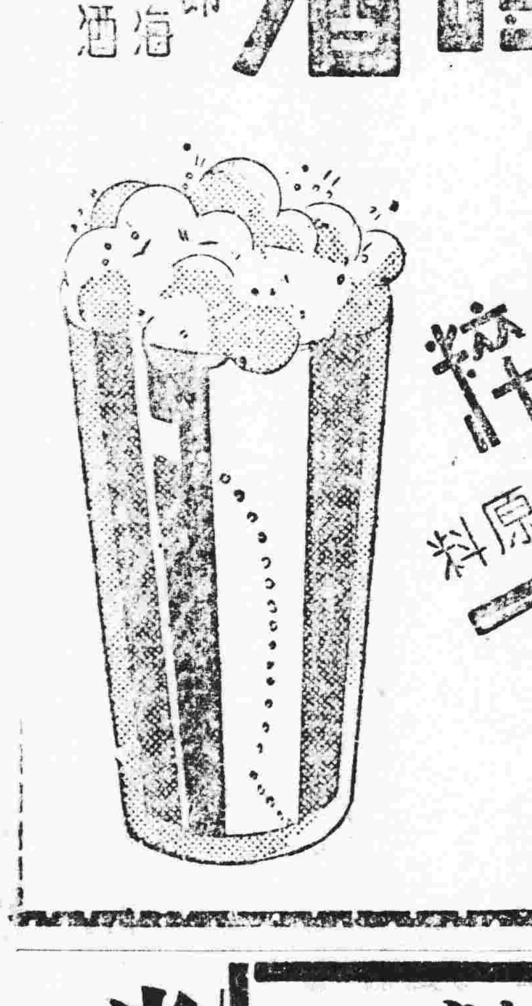

絕對純粹 絕無任何化學保藏原料

友 UB 啤

保健齡聖劑 Bioglan

最新發明 保健齡聖劑 確有出神入化之功返老還童之效夫吾人之生活機能在於各「內分泌腺」而內分泌腺之功用為產生一種「分泌激素」故分泌激素之消長影響人體之衰老及健壯「保健齡」之原料即係各種「分泌激素」之配合能使各內分泌腺之活動力增强其有效時期足保五年至十年

本公司在廣州特聘司徒朝醫學博士為顧問 凡欲購用而得詳細之解釋者請向司徒博士致詢

維力新公司廣州分銷處 惠州 太平南路八十二號

米王粉

形似米而營養分較勝於米用上湯或糖煮之爽滑可口尤非米類所可比擬

香港製麵公司出品 廣州一德西路四百二十二號

省市學校 防空宣傳隊組織成立
省校組三十隊市校組三十隊 由防空處派員指示宣傳方針

【本報專訪】廣東綏靖主任公署防空處、爲提高本省民衆防空情緒並指示民衆努力防空之方面、以完成防空建設起見、定本月二十日起至十二月五日止、在省立民衆教育館舉行防空展覽會、現查該會開幕之期在卽、故積極從事佈置、本省教育廳及市社會局、曾分別通令省市高中以上學校、組織防空宣傳隊、省校三十隊、市校亦三十隊、現各隊已組織成立、每隊定爲二十人、准定於防空展覽會開幕日起、出發市區分段宣講、所有各校宣傳隊學生、在出發宣傳時、已得主管教育機關允許、給予公假、又在未出發以前、各校宣傳隊、于昨日起集中省民教館先行訓練、由防空處派員指示宣傳方針、並教授防空種種常識、以便轉向民衆宣講云、

艾溫士博士 明日在南大演講
『英國文學所表現之英人生活』

【本報專訪】英國倫敦大學英文文學系主任艾溫士博士、最近受倫敦各大學中國委員會遣派來華講學、爲期一年、茲已抵粵、查艾溫士博士十七十八兩日、曾在中山大學演講、該校員生極爲歡迎、現中國英陶勵學會嶺南大學分會、亦定明(二十)日(星期五)下午八時請艾温士博士演講、講題爲「英國文學所表現之英人生活」、演講地點、在河南嶺南大學懷士堂、屆時歡迎各界參加聽講云、

培桂校運會 今日舉行

私立培桂中學二週年紀念第二次全校運動大會、定今(十九)日下午一時假省公共運動場舉行開幕典禮、該校校長馬君武昨柬請各機關長官、蒞場指導、開會禮節如下、(一)齊集、(二)肅立、(三)升旗、鳴炮、(四)唱黨歌、(五)向黨國旗及總理遺像行三鞠躬禮、(六)主席恭讀總理遺囑、(七)主席致開會詞、(八)長官訓詞、(九)來賓演說、(十)唱校歌、(十一)全體運動員宣誓、(十二)全體職員運動員繞場一週、(十三)開始運動、

禁賭論文 卽將評定揭曉

【中央社】廣東省禁賭委員會評閱禁賭論文、已於前(十七)日開始、各評閱委員均按時到會核卷、惟因佳作甚多、各委員復愼重從事、故由下午二時起至晚間九時始告休息、至昨(十八)日上午八時仍繼續評閱、預計今(十九)日當可核定分數及名次、俟再開一度評閱委員議會、卽可正式揭曉、

各縣民教館 次第籌設成立

省教育廳長許崇淸爲計劃發展各縣民衆教育、日前特擬定計劃、飭令各縣政府施行籌劃、設立民衆教育館、茲據消息各縣政府奉令後、現已呈報籌設成立者、計有番禺、東莞、順德等七十餘縣、餘在陸續計劃籌設中云、

推動實幹文化 汗血社訪問記
大家嚴守蔣委員長所說的「平時多流汗戰時少流血」

【中央社】年來蔣委員長主張汗血救國、對於汗血文化運動極力提倡贊助、上海汗血總社負責推動實幹文化之使命、出版汗血月刊、汗血週刊、爲研討實際政治之定期刊物、風行全國、聲譽卓著、最近該社爲推展粵中業務起見、特在本市西湖路四十四號三樓設立廣州分社、業已開始工作、記者聞訊、昨特往訪該社社長劉百川氏、作長時間之訪問、茲擇要畧誌如左、(記者問)貴社努力文化事業甚爲佩仰、其宗旨可得聞乎、(劉氏答)敝社秉承蔣委員長實幹硬幹快幹之主張、刊行汗血月刊、汗血週刊、提倡實際政治及社會科學、注重實幹、避免空泛的理論、以期造成全國文化界劃時代的「實幹作風」、(問)貴社何時創辦、分社共有若干、(答)敝社於民國二十一年四月成立、先設總社於南昌、設分社於上海、復爲印刷推銷種種關係、遷總社於上海、復感覺事實上之需要、於上海、南昌、武昌、創設汗血書店、除出版汗血月刊、汗血週刊外、編著數十餘種叢書、及代辦各項研究實際政治之書籍、將來對於電影戲曲等運動、隨時增加、(問)貴社四年以來幹的精神極爲佩服、先生對於貴社社務之進行如何、(答)敝社創辦之初、適値赤匪猖獗於贛、鄂、豫、皖等省、國人感覺非先安內不足以攘外、特出剿匪問題研究專號、蒐輯國內實幹作家對於「剿赤」的實際方案貢獻、當局頗收自微效、自後復刊行「抗日問題研究專號」、「國民經濟建設運動專號」、「各省實際政治專號」、「民族英雄專號」、「實幹人物專號」、「新生活運動專號」、及「勞動服務專號」等、均曾事先刊行研究實際辦法、貢獻於社會、以爲各種運動之參考、尤其對於新生活運動、汗血社同人初服努力更多、今後當繼續一切新政之推進稍盡職責、(問)先生此次南來、不知尙有何遠大計劃、(答)前以種種關係、甚少與粵中文化界聯絡、久已引爲憾事、此次觀光貴省、深感此間文化事業極爲發揚、增加同人等之興趣、故特在本市先行設立「汗血社廣州分社」、以敝社將出之汗血月刊、汗血週刊、及各種叢書等、向粵中文化界請教、在最近期內、尙擬創設汗血書店、現正竭力尋覓相當市房、不久卽可實現、在可能範圍內、或再增出其他刊物或日報、(問)先生以後是否長駐廣州、(答)鄙人因工作關係及業務上之需要、以後將往返於南昌、上海、南京、廣州、聞此間另調職員主持、同人深感能力薄弱、學問不足、希望粵中文化界、新聞界予以不客氣的指導、共同努力於轉變實幹的作風、以我們全民族「汗血拼」的精神、去答報「武道士」威焰、我們需要流汗來建設國家、排血去收復失地、大家嚴守蔣委員長所說的「平時多流汗戰時少流血」的訓示、努力的前幹、這是我們汗血社同人永久的期望、談至此、記者見劉氏訪客甚多、遂興辭而出、

省民教館 招考宣講員

【中央社】省立民衆教育館、對於公民訓練極爲重視、惟欲求迅收鉅效、非先有宣傳督促及指導難收實效、該館特公開招考宣講員二員、規定每日工作四小時、每人每月薪十五元至廿元、并定自本日起至十二月七日爲報名時期、十二月十日爲考試時期、考試科目爲國文常識、測驗及演講、測驗簡章、在該館公民部取閱云、

中大攝影賽 明日截止收件

國立中山大學十二週年紀念大會、除舉行各種儀式慶祝外、復舉辦校景攝影比賽、不論校內員生、或校外人士、均得攝製參加、查該攝影比賽會本擬于該校慶祝之日(十二)截止報到、并趕于是日陳列品評、嗣因種種關係、未能趕及、途展延至明(廿)日截止、茲查參加比賽之作品計數百張、種種式樣、無美不備、而以攝製總理銅像爲夥、該會擬日間卽將各種作品、公開展覽云、

市長杯球賽 今晚僅有一場舉行
友誼比賽炮兵出戰仲元

【本報專訪】市長杯籃球比賽、今晚祇得男子初賽一場、爲興華中學對中大附中、於八時開始、而七時則有友誼比賽、爲炮兵隊對仲元中學員生聯隊、兩場雙方均有雄厚實力、戰來定必可觀、茲將四路人馬錄下、

興華中學 葉勵豪、梅賢茂、趙積業、麥機炎、麥欲之、馮麟士、張德、林友均、黃華勝、阮敏生、

中大附中 薛進坤、黃維良、張其林、盧譽標、楊承斌、林息聰、鄒定流、劉漢強、崔志誠、葉棠、

炮兵一團 陳大川、林宇寅、容鎮海、蔡乾仁、甯滋淵、甘容武、陳華輅、伍時博、卜彥進、范英垣、

仲元中學 鄧志明、梁賡年、梁賡舜、歐光潮、羅培光、袁紹基、黃金鴻、

慰勞綏省將士
培正中學滙寄千元 電勗爲國努力殺賊

【中央社】邇來綏省邊境、匪軍蜂起、幸我軍傳作義將軍暨守土將士、禦侮抗敵、誓守國土、全國人士、莫不憤慨同心、誓爲後盾、本市私立培正中學校全體員生捐得國幣一千元、匯寄前方傳作義將軍暨守土將士、以作餉糈、并致電勗勉將士、茲探錄其電文如下、綏遠傳主席暨前方守士將士均鑒、電訊傳來、藉悉與敵抗戰、誓守國士、義聲所播、敵愾同仇、敝校員生、謹籌得國幣一千元特電匯上、敬希察收、用犒前方將士、尙望努力殺敵、本校員生誓爲後盾、廣州培正中學校長黃啓明巧、

模範國語講習所 舉行國語播音

【中央社】廣州模範國語講習所爲增進本市國語運動效能及引起市民對國語之習慣、特擬在市府播音台舉行國語播音、昨已得本市電話管理處函復、表示贊同、并請派員與播音台編定時間及節目、該所接函後、已派員擬具「國語播音辦法」、一俟與播音台商定時間、卽可舉行、屆時擬敦請本省黨政長官及國語專家輪流担任主演云、

中大生物系 湖南衡山採集團近訊
在衡陽採集現已赴南嶽

【本報專訊】中大生物系爲研究衡山動植物分佈情形、藉增學益起見、特組織湖南衡山採集團、前赴該地採集標本、計同行一共二十餘人、經於月之十日下午十一時、乘粵漢路直達快車啓程、詳情函誌本報、茲按該團由衡陽來函云、已於十二日下午十二時安抵衡陽、十二日分赴該地船山書院、羅漢寺、雁峯寺、石鼓咀、來雁塔、西湖、草橋、彭氏(玉麟)花園、楊氏花園等地採集調查、并順便參觀各著名學校、所得結果甚爲良好、預定十三日晨始乘車赴南嶽云、

省體會昨歡迎 參加世運選手

【本報專訪】全省體育委員會、于昨晚七時假青年會歡迎參加世運同志、本省體育界暨各校學生、蒞場參加者頗衆、首由省體委會常務委員金曾澄致歡迎詞、繼由考察員劉權達、郭頌棠、許民輝分述此次參加世運經過感想及考察結果、發揮至爲詳盡、是晚并由愛美歌詠團唱奏音樂助興、益覺慶閙云、

第四區民教館 擴充民教事業

本市惠愛中路民衆教育第四區委員會、成立以來、對于民教事業、無不力謀發展、以期普及、現該會已舉辦者、有民衆學校五所、國術研究班、民衆閱書室、民衆問事處、民衆代表處、壁報、附設職業介紹所、另每月放影畫片或游藝二次、

簡訊

△【本報專訪】青年會體育委員會、定於今日正午十二時、假座大三元酒家召開叙會、討論一切興建事宜、暨關於昨(十七)晚市長杯籃球賽廣東中學對農林局發生錯誤事、亦將提出討論解決云、

△華南體育學校第四次全校運動大會、田徑比賽已告完畢、業已閉幕、々日、查球類、決賽、昨日始比賽完竣、

△廣雅足球與中大附中隊、遂于昨(十八)日下午四時、在附中球場作戰、當銀笛一鳴、雙方球將攻守開始、廣雅來勢甚盛、陳榮任、彈中的、形成一對零之勢、附中則如驚起沉夢、極力反攻、卒不得還、上半場遂宣告完結、下場開始、廣雅勢難進攻、附中譚振乾順勢取球、于是廣雅竟致一潰不起、連被嚴夏威、黃瑞楷得心應手、戰局將終、幸朱和貴得回一球、遂以三對二結束、廣雅敗退、

△廣東僑務處、以前案籌建華僑子弟學校、前頒應賡續積極進行、所擇定黃花崗爲校址、前亦經派員前往查勘、頃據該處消息、關於此事、決從速進行草擬計劃、并擬日間呈送省府察核、及請支撥該校經常費、一俟批准後、卽可施工建築云、

△德慶縣立第一初中前因欠薪關係、全體職教員暫停上課、靜候解決、查新縣長接任、卽於十七日召集該校職教員代表談話、曉以先行上課、聽候設法淸發欠薪、各教員以新縣長負責發薪、故定今(十九)日一律照常上課、

今日教育播音

主講者　武漢大學政治學教授　周鯁生
講題　『現時國際政治概況』
時間　下午四時半……五時

最新出版

▲第一期▲

脈說	二卷	二册	三角
玉函經	三卷	一册	一[illegible]角
靈樞識	六卷	六册	一元三角半
張氏温暑醫旨	一卷	一册	一角
【重訂】醫門普度温疫論	三卷	二册	三角
【增訂】十藥神書	一卷	一册	一角

▲第二期▲

臨診驗舌法 察舌辨證新法	二卷 一卷	合訂一册	一角五分
温熱逢源	三卷	二册	三角
理虛元鑑	二卷	一册	一角五分
張卿子傷寒論 附傷寒明理論	七卷 三卷	合訂六册	九角

最近出版新書

新公文程式全編　編者 姚穀孫 蔣息岑
法學叢著民法物權　編者 劉志敭
兒童歌劇雙雙雁　編者 徐哲梅
統計及商業調查　編者 呂仁一
太極正宗　編者 吳志青
童子軍初級中級課本　編者 趙邦鑠
童子軍高級課本　編者 趙邦鑠
童子軍三級課程訓練法　著者 希爾考脫
兒童世界史話　原著者 D.M. Hillyer
古文評註全集　詳註者 張廷華 沈鎔

大東書局　地址 財政廳前

中央國醫館推薦之
空前醫學巨庫
中國醫學大成

總目提要・每册一角
樣本價表・承索卽奉

普及讀者購買
特售選本預約

名貴醫籍・分册定價・不論多寡・
自由可選・按部繳費・便利無比・

是未定整部醫學大成諸君
——人人歡迎之好消息——

本局應各地讀者熱忱之要求，特將中國醫學大成，全部分册定價，發售選本預約，全國醫家，無論欲購何書，均可按部繳費，自由選定，便利無比，如欲預定整部者，仍照七月一日以後預約價辦理，以示優待，備有樣本，函索卽奉。

上海及各省　大東書局發行

國立中央研究院
社會科學研究所叢刊

蔡謙 鄭友揆 合編
中國各通商口岸對各國進出口貿易統計
民國八年 十六年至 二十年

精裝一册　定價十二元　國內郵費三角一分
特價八元四角　本月底截止

內容要目
(1)各通商口岸對各國進出口貿易總值統計(2)我國對外進出口各類商品總值統計(3)主要洋貨各通商口岸由各國進口統計(4)主要土貨各通商口岸對各國出口統計(5)附錄　按照國聯分類法之我國進出口貨品分類細目

商務印書館
B85

商務印書館最近出版新書

社會學原理　C. Gongle 等著　二元四角
中國金融研究（中國經濟學社叢書）楊蔭溥著　二元七角
國際貿易平衡（商學小叢書）F. Y. Edgeworth著 黃文中譯　二角五分
中國民族之改造與自救　黃渭若著　一元二角
英國工黨與和平政策（漢譯世界名著）A. Henderson著　五角五分
外交指南　吳頌良著　四角
政治學與比較憲法（政法叢書）汪孟武著　一元四角
比較刑法綱要（政法叢書）許鵬飛著　七角五分
韓非子考證（國立中央研究院歷史語言研究所單刊）容肇祖著　五角
中華民國刑法及條文解釋圖表　陳應性編著　二元
中國民法債編總則論（政法叢書）我妻榮著 洪錫恒譯　七角五分

社會科學小叢書
消費者信用論　F. Zweig著 許炳漢譯　二角
商業循環學說　A. H. Hansen著 陳振驊譯　四角
各國合作事業史　高須虎六著 楊智譯　五角

自然科學小叢書
宇宙觀之發展　E. H. Taker著 馮雄譯　三角五分
物理學之基礎概念　F. R. Heyl著 潘谷神譯　二角五分
湖沼　田中館秀三著 傅角今譯　二角
毛之生物學　岡部余四男著 祁智齊譯　二角
工業化學分析　陶延橋著　二元四角
氖燈工業（工學小叢書）朱積煊 高銛勛著　四角五分
揚子江水利考　鄭肇經著　七角
鐵路職業指導　黃逸緣著　三角
毒物學（醫學叢書）余小宋譯　五角五分

心理衞生叢談（家庭叢書）F. Kunkel著 夏斧心譯　四角
自然創造史（漢譯世界名著）E. Haeckel著 馬君武譯　二元七角
高等天文學（國立編譯館出版）張雲著　三元五角
現代文化史（漢譯世界名著）　一元二角
明日之中國文化　張君勱著　一元
中國南海古代交通叢考（漢譯世界名著）藤田豐八著 何健民譯　一元八角
西域南海史地考證譯叢三編（中華教育文化基金董事會編譯委員會編輯）馮承鈞譯　七角五分

史地小叢書
波羅的海各邦史　J. Mourret著 林孟工譯　六角五分
羅馬文化　A. F. Giles著 王師復譯　二角五分
旅藏二十年　D. Macdonald著 孫梅生 黃次書譯　七角

B80(25;9)下

中華戲院

今晚初獻　下午七時　九時　兩場

舞界魁手張翠英

今日佈置舞台故暫停日場！

週遊世界●名震歐美　方從德京載譽歸來遠勝當年國技藝術霸主

—舉世無雙全藝巨子—

張寶慶領導全體藝員合作

男女集團

右圖東方莎梨譚寶「麗萊」

有歌唱……聽了你的耳子出油
有跳舞……看了你的眼睛出神
有技術……嚇了你的胆子亂跳
有幻術……弄了你的心都不知

百戲紛陳　應有盡有　齣齣不同

週遊世界國發技術旅行團
團主
張寶慶

張翠英女士　舞界魁手
張連成先生　技術蛙舞並妙
徐蓮媚女士　技術歌舞之花
陸慧心女士　擅長各國舞蹈
張蓮生童　九齡　表演空中絕技

祝觀衆眼福無窮

國內名人題字 ● 歐美名流譽獎

國發技團　絕妙超羣　技術翻新　舉世無雙　清歌妙舞　美艷萬分　服裝新頴　表演驚人

千載難逢　享樂盛況

新華戲院
今天特獻　今天犧牲券價

—開場先映—

魯迅先生逝世

樓上七毫　壹元　樓下三毫　五毫

明星公司冠絕一切聲片

全部對話　樹一光榮　奇蹟鉅片 ● 名家編導　名角主演　人材濟濟　不可一世

導演 程步高　編劇 歐陽予倩

談瑛　趙丹
陸露明　紓繡文　英茵　袁紹梅
王獻齋　龔稼農　梅熹　謝雲卿
合演

旭升

脫却布衣穿羅彩，小村姑一交跌進青雲裏
玩厭春花換秋花，紈袴子專把戀愛當兒戲

小玲子

流線型的電影
五月風一樣的輕鬆・
爵士樂一樣的愉快・
百合花一樣的溫柔・
摩登化的作風

惠愛中　新星　即映大名片

性知識

慾海遺恨

學生及公務員購散廂票半價優待

快感祇一時便送了一生幸福
繾綣方能已害了整個家庭

美國性病學院出品

▲十六歲以上男女非看不可！
▲十六歲以下男女看亦不懂！

若果你錯過這片，無異斷送一生幸福。

惠愛中路財廳前
中國聲片戲園
自動電話壹二九二五號

今天放映　新華公司最新有聲片

狂歡之夜

胡萍　金山　周璇　主演
縣衙門內 ● 春色無邊

下期放映　聯華文學不朽巨作

淚灑相思地

大新遊藝場
（惠愛中路）

粵劇場演南風劇團　（日演）畫中緣　（夜演）薛仁貴征東四本

特別場　（日）杜十娘　湯懷自刎　（夜）發財回家　生死恨

（影畫場）空谷蘭

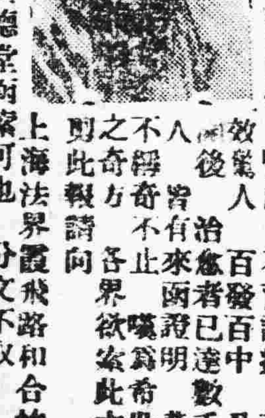

●敬送遺精早洩秘方● 專治男子遺精早洩陽萎

本主人家藏秘方一種，腎虧不育諸症神效驚人，百發百中，公開後治愈者已達數千人，皆有來函證明，莫不稱奇不止，嘆爲希世之奇方，各界欲索此方，則請向此報

上海法界霞飛路和合坊七十四號張世德堂函索可也，分文不取

●世德堂主人張君山敬啓●【黃刻】

●紅伶星人聯成統一陣線●

統一男女劇團

小武霸王　小生皇帝　劇壇笑匠　文武紅星　電影皇后　不倒騷旦　花彩新俊　玉喉艷旦　銀幕新星

新靚就　白駒榮　廖俠懷　趙驚魂　胡蝶影　關影憐　譚秀珍　趙蘭芳　徐人心

領導全體男女藝員數十人日夜出齊拍演決不瓜代

決定日場十二點半夜場七點半開台

●海珠大舞台開演●

新劇　是一齣皇宮離奇警世懲奸驚人猛劇　十九晚開台

邪火煑龍胎

有香艷　有悲壯　有義烈　有詼諧　有武技

佈景……新奇　服裝……華麗　劇情……曲折　歌曲……雅趣

明日劇目

（日）風流猛劇　各大老倌出齊拍演

（夜演）新戲　忍碎並頭龍　勢必滿座　定劵從速

下九甫馬路
中山聲片戲園
自動電話壹二九二四號

大觀公司最新出品

大觀雜誌

全部十幕　幕幕精彩　包羅萬有　琳瑯滿目　美不勝收　目弗暇給　材料豐富　蔚爲大觀

下期重映

鄉下佬尋仔

永漢南太平沙
天星聲片戲院
電話壹四八八九

婦女購票一律半價　今日放映破大荒第一次三原色立體化歷史戰軍艷情鉅片・

碧姬艷史

又名（浮華世界）

下期廿一起映　溫拿巴士達主演之

絕島冤痕

大德後天起映
定座！定座！定座！

英國大文豪狄更斯奇書改編

雙城記

郎那高路文大傑作

▲巴士提路獄堡之攻陷！
▲斷頭台大屠殺之慘狀！

凡屬學界持有校章提前到本院定劵者另有優待辦法！

今天仍映

迷魂曲

・榮獲全市首次映權・

天星戲院
婦女購票　一律半價

第一部三原色五彩立體化大名畫

・今明兩天・

碧姬艷史
又名 浮華世界

取歷史事實爲背景，細寫滑鐵爐戰役之狀況，將女子心理作骨幹，力摹舊時代繁華的生活，以浪漫作衝鋒，以美色作武器，攻遍天下男子，使英雄爲俘虜，使壯士爲馴羊，羨煞世界女兒

注意加映名部風光　羅馬尼亞　三原色立體化卡通　日本燈籠

昨晚滿座今天請早

紀簡竹居事

研

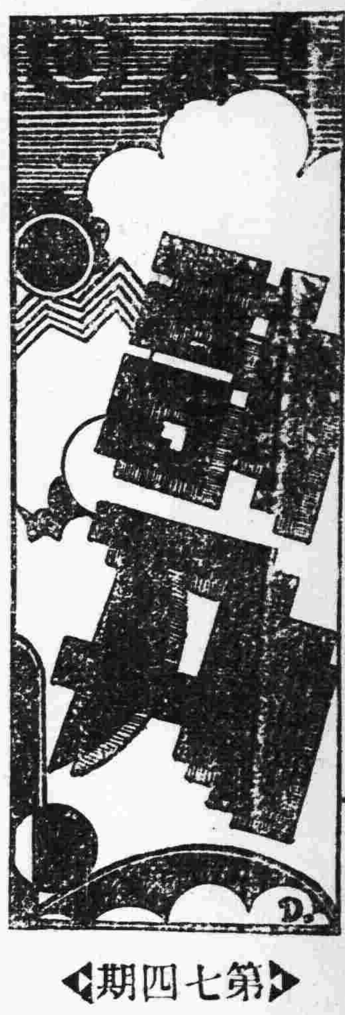

第七四期

簡朝亮竹居，與康有爲同爲朱九江先生次琦弟子；朱九江與陳蘭譜，均於咸豐五年，因粵撫奏請，上諭朱次琦陳澧，經術湛深，講明正學，賞給五品京卿；南皮張之洞於朱陳兩先生，心儀已久，陳氏著作等書：如東塾讀書記，及學海堂經史詞章諸稿，算術專書等，固極欣慕，到粵後對於朱氏極力搜其著作，乃不可得，深以爲歉。一日，命駕蒞學海堂，應元書院，菊波精舍等，見所謂學長主講，皆陳氏之門人也，乃私與粵紳梁星海語，謂朱氏之門，豈無成材者。乃未之見何也？梁以康簡對，張乃欲以康簡位于學海堂學長之列，二子皆婉辭不就，至是知朱門之有康簡矣。康不屑應童試，以蔭生應鄉試，故張不能若何撿揚之。當樊介軒學使來粵，張乃盛譽簡之學問於樊，及歲考，樊以一等第一名予簡，滿擬於科考時拔之爲一縣之冠；張之譽簡也，簡未有所聞；及考拔，已在教官註册矣，始聞張之譽已；及考，點名時，簡竟不到。樊即命教使人踵簡寓所而促之，抵簡寓，其戶已扃，蓋旋鄉矣，簡固自以爲皭皭自潔也，而議者則謂其失當，蓋譽我者彼之事，非我求之，何傷於潔？考拔者我之才，吾行吾素，當矣。扃戶旋鄉，迹近沽名，余憶昔有題嚴子陵詩云：「一著羊裘便有心」，其此之謂乎。然其傲然自潔之貌，足徵其人格矣。簡粹於學，經史詞章，皆有所長，其律身亦甚嚴，惟剛愎而倔強，且守舊而泥古，其所短也。余嘗見其數上梁星海書之稿，力詆行西法與崇科學，且謂國家之強，不在乎船堅炮利，而在乎得人亡，蓋彼泥於孟子之『兵甲非不堅利也，委而去之，……』之語。梁以簡之書呈南皮，相與笑曰：此謂之眞讀書人則可，然非治國之材也，可爲簡氏之評論矣。

簡對於鄉族事頗嚴厲，如有盜匪，身先士卒往捕，固非咿唔文弱之腐儒也。簡製木箱，長二三丈，深五六尺，貯以水，嘗以之學游泳著也。

談破除迷信

陳遜諾

最近，省會公安局對於星相，卜筮，堪輿這類作業，實行取締，而且銳意執行。這，我們感到很大的興奮！

現代，是一個二十世紀的現代，是一個科學昌明的現代。但在我們這個老大的國度裏，一方面因爲科學常識未能普遍化，大衆化，他方面因爲「聽天命」致鬼神「人閒禍福，冥冥之中，自有主宰」這類謊謬思想，數千年來，在我們的社會裏，已經肇下一個根深蒂固的基礎，不易動搖，所以迷信之網，仍然是籠罩着全國。瞧吧！星相卜筮，遍地盡是；尼姑道師，密佈各地；山邊水涯，充滿了木偶；古木怪石，盡以爲神鬼化身；疏河治流，視若等閒，發生了水旱災，一般鄉民的唯一辦法，就是祈禱？兒子病了，醫生可以不請，而不能不費一筆款子，求神保佑；每年迎神賽會的費用，雖沒有人統計過，想來數目一定驚人心目！夠了夠了，這樣寫下去，實在無窮無盡。

無疑地，這種現象的存在，大足以阻礙社會的進化，萬不容我們忽視，所以省會公安局在其管域內，實行取締，實爲切當之舉。在他的責權上，算是盡了很大的能力了。

可是，破除迷信的過程，是一個難苦的過程，澈底的破除，尙有待於我們更大的努力，尙有待於教育的普及，和科學常識的大衆化。一個人如果明白了事物的前因後果，便再也不爲其所迷惑了。比方說吧。一切生命的基礎，都是物質，所有精神活動，都是從物質構成的神經組織產生出來的。所以構成生命體的物資與精神活動是不能分開的。明白了這點，便知道生命死亡之後，卽生命體的物質活動停止之後，所謂靈魂，當然同歸於盡，決沒有離開物質而獨立的靈魂。因之，所謂鬼神這類東西，便沒有存在的餘地了。又如，如果明白了風雲和雨露的前因後果，便知道是大自然在某種場合之下產生出來的，並不是冥冥之中有主宰者隨意製造出來。那麽，也就不至於發生「祈雨」這種滑稽的舉動了。

可是，要普及教育，要使科學常識大衆化，不是短期間所能做得到。所以在目前，對於迷信事物的取締和宣傳工作，也是必要的。當然，進程上，不宜過於急速。但有一點我們要特別指出的，便是一些無聊文人，還在那裏向壁虛構口吐白光，黑夜飛騰這類武俠小說。一般民衆常爲虛構的故事所迷，甚至因此而有探求仙術的謬舉。我們爲使大衆認識現實起見，對於這些迷魂陣，實有無情地攻擊的必要！

我們相信，隨着歷史的開展，迷信的勢力，必然漸漸地消滅。但爲着促其早日消滅，我們應加以積極的努力！

音樂會

嘁嘁

每逢星期六晚，我便想起組織音樂會的幾位同事。

同事是去年的，連我共五個。凌好籃球，鄒喜繪畫，余和我却中意遊校園，看朝晨；還有一個李，他好打獵，騎單車，和天天忘不了的玩弄樂器。

李是教音樂的，他具有暸亮雄壯的嗓音，是愛好音樂的一個。據他自己說，他近十年來，爲了生活，奔走到海內外，沒有一天和音樂脫離過關係，音樂，簡直是他的維他命。

他常常摹仿豐子愷的口吻對我們說：「音樂是容易感動人的心靈的藝術，也是人類感情最直接且抽象地發表的唯一藝術。」讀後，便勸告我們研究音樂。

不知是由於好奇心的驅使，或者是李的一段話發生效力，久而久之，課餘飯後的閒暇時間，我和鄒，余，凌等，竟不期然而然的引吭高歌，弄起中西樂器，尤其是到星期六的晚上，更覺興高采烈！

有一天，我們聲嘶力竭的上完了一日的課業後，聚在校務室，鄒忽向大衆提議：『組織音樂研究會』『贊成。』余和凌不約而同的附和着。『尤須於最短期間，促其實現。』李忙補上這兩句。我却笑嘻嘻地點點頭。

沒有開過籌備會，也沒有發表過宣言和簡章，在大中華民國二十四年的教師節──六月六日，我們的音樂研究會，便算是成立了。

我們原是在一間學校致力教育事業的同事，如今且是互相研究藝術的同志，我們精神上的生活素，是何等充實而甘美啊！

音樂會是議決每週開一次，而且還指定星期六晚。每逢那個時候，我們和幾個嗜好音樂的學生，便踴躍地出席參加。我們在憩息室裏圍坐桌旁，我唱我底，你吹你底，他奏他底，條時絲竹齊鳴，琴簫共奏，鬧得震天價響，全校騷然！

覺得太嘈雜了：只要有一個肯提議：來，和一闋昭君怨，漁光曲，賣花詞：：於是，咿呀咿呀地「王昭君悶坐雕鞍，思憶漢皇：：」「雲兒飄在天空，魚兒藏在水中：：」「百花園內百花開，百花開放人人愛：：」奏起來，鳥兒停住了，吱吱的聲音在細聽，月亮皎潔地倚在簷前窺探，萬點銀星，也睜開眼睛在遙遠的天空眺望。

肅穆靜寂的鄉間底夜幕裏，祇剩留我們的琴音，這琴音，是從去年音樂會組織後每星期六晚，一直繼續到如今。可是，現在琴音雖依舊，人面却已非，除了余和我仍舊留校外，爲着生活所驅使，李到廣西去，凌準備最近的將來放洋，鄒雖然還過着粉筆生涯，但異縣遙隔，音訊鮮通。罔說他們的音樂，近來有沒有進步，不得而知；卽每一個的生活情狀如何，也屬茫然。偶想起「人生到處知何似？應似飛鴻踏雪泥；泥上偶然留趾爪，鴻飛那復計東西。……」的詩句，感念故舊，懷憶萍踪，心坎裏不禁生出一種摸不淸的悲歎愁恨。

電影王（十三）

辛克萊著　余嘯南譯

當福斯坐在他的家庭中間時，會把這事稍爲忘記片刻，但當他坐在寫字檯邊時，便是痛苦的，當他睡下來睡覺時，便把所喪失的，他由畢生精力和名譽換來的事體，拿來深思復深思。他學到了製造活動影畫，他學到了管理放影這些影畫的戲院；他終於在美國各城市裏，經營了一大批戲院。世界各國，他都分派有代理人。爲了把這些戲院維持得熱鬧，爲了千千萬萬的人每禮拜都來看他的作品，爲了要大家多把錢給他來多製影片，多買影院，多建築些這龐大的享樂機關，他每禮拜都有新的活動片子出世。

這便是他的生活。他的生活便是他的工作，他的遊玩，以及他的人格表現。目前，我可以把巴留支的事體指示給你，他曾在大戰時，爲了協約國損失了一億七十萬萬元；現在他望着這寫意機關底金融說明書，不能不叫着：『啊，這是一罐黃金』！這一罐黃金是太肥得不適於落在福斯他一個人的手裏，他原是生長在匈牙利鄉村裏的猶太孩子，且由紐約東區底陋巷裏教養出來的。那華爾街底高尙而文明的紳士們，鈕孔裏佩香花的紳士們，包圍着他，他們用了一隊機關槍來對付他的頸項，縛住了他，硬生生地剝奪了他對於那種生意的支配權。當他們拿過了這種生意時，牠還有兩三萬萬元的賬目。他們在兩年之內，把牠分贓了一萬萬元，把牠弄到正如我所寫的，祇有一千萬元的情景，而且就在這個危機邊破產了。

福斯坐着，他手着福斯製片公司和福斯影院公司底最近的金融說明書，在他的面孔上，掠有了悲哀底影子。他儘在他的敵人不能經營其機關的事實中，找不着忍心的快感。正是相反，他的聲音又抖了，幷且眼睛裏也有淚痕了。『看呀辛克萊先生，祇要你看呀』！——他給我指示着那剩餘價値是怎樣不翼而飛了，現在剩着那掩藏着三們的赤裸裸的詭計了。

福斯還有個不容忽略的態度，那便是他的宗教，他一再回首到這兒來。他雖不是正統的猶太教徒，然而他對於上帝却有種崇高的信心，他相信上帝底直接指示。他把這種情形說給我聽。他說當他還是孩子，福斯的家庭（指他的父親——譯者）正挨着饑荒的時候，一位年老的伙食店的老闆給小福斯送起肉類來，那時小福斯便答應以他年老時侍奉他爲報酬，而且直到現在，他還履行着這種諾言。說完了這種故事，那中年的福斯又這樣添着：『你以爲上帝不會告訴過那伙食店的老闆給我送肉，是爲了他年老時有我來招呼他麼？這便是上帝的法門』！

目前，福斯自然曉得這種觀點在智識份子中間，是過了時的。他懷疑我不會注意他的神學，所以，堅決地把牠灌注到我身上來。他說：

說漫畫

◇李緻花◇

我們應當把漫畫作爲一種和人生爭鬥的武器。和世間其他的一切東西一樣。在這時，倘若世界上還會發現有一種東西在白白存在着，那東西本身的罪過，簡直說，是人的墮落啊！

踏進了中國的漫畫園地，會令人感到也不是荒涼也不是把敗的莫可名狀的氣象。荒涼和把敗，至少是反映着過去的繁茂，已往的華美。而中國的漫畫呢？聽得說，才剛剛在萌芽。是的，倘若仔細的觀察一下，在那灰暗的牆角下，也會看到幾根稀疏的東西，可是太嫩弱了！并且盡是些等於白白存在的東西。想找到一些比較能給人一種興奮的，能使人得到教養的，却是不大多見！這不能說是作者的墮落。因爲這類作者壓根兒就是墮落。

杭州中山公園之一角（幼五）

有些人彷彿常了很久的漫畫作者，在過去就是此等人，到現在還是此等人，從他們的作品裡所表現着的他們的將來，似乎還是不能不作此等人。

男人和女人的形象，一次百次的描寫着。彷彿除此就沒有可配描畫似的。其實山川鳥獸魚虫草木，宇宙之大，蝸蟻之微，那樣都可以捉入漫畫面上來的。爲什麼一定要那樣妖形妖氣？道理當然是有的，就是這類作者畢竟是這類作者的緣故。

每當撇開一張報紙或一本刋物，見到上面有一方塊的東西的時候。總是抱着一種異樣的心情。想從這一方塊的東西裡，得到些從像條子布樣的文字裏所得不到的什麼。可是結果每每使人失望，掃興；不是一無所得，就是得到些還不如的東西。

我總想漫畫畫的作者，不單只是畫畫而已。他應當對人間世的一切，都要懂個透，這就是說人家知道一是一，他要知道二減一也是個一。人家會哭，人家會笑，他要于不哭中表現出哭，和不笑中表現出笑來，人家知道女人會生兒子，他要知道女人都是男人的媽媽，人家知道外交家要頂會說話的人才能勝任，他要知道外交家是最會說話的人。總之，他知道的都是人家所知道的，可又是人家所沒懂透的。他領會的也却是人家所能未會的，可又是人家所：發現的。再幾句話說外：別人只識得這事物的表，他要知道這事物的靈魂，同時給牠發掘出來。至於作者個人基本的脩養，是應該較一切角色爲充分。不過別人是正面的出現，他是側面的扮演能了。

戲台上扮演的丑角。他單是身材矮小，骨瘦如柴，[illegible]

落塘去

進平

一禮拜當中，星期五下午那天，是我們四點鐘的農業實習，特別做填坭工作。

我們吃完了午餐，稍爲休息，到了十二時半，聽見噹噹：噹噹：噹噹連响數回的鐘聲，我們個個都穿着背心，短褲，整整齊齊，精精神神的樣子，跑出宿舍門口，向魚腸的小道，穿過破壞的木屋，便是我們實習的區域，一望茫茫無際的農場。在平坦廣大的農場中，天天所看見的，就是道旁兩岸的甘蔗呀！桑苗呀！桑地呀！尤其是多量的禾稻……等。然後才跑到我們集合去工作的地方──農場辦事處。

到了之後，稍停片刻，我們才一齊拿着箕子前去，當將到蓮塘之前，我們個個都覺得很怕的樣子，嗅到風吹來泥淖的味道，莫不使人翻心覆肚。但是，爲了學校命令，不能避免了種種，只好落塘去。

在工作時，一輪紅日，高掛天空，放出金黃色的光和熱，向我們的身體上進攻，這種情景實是令人感到凄愴──傷懷。

同時在工作中，我們從塘中一箕子一箕子的撥上一條船去，然後向一溝渠中推進去，再一箕一箕的拿上標本園去。有時感到高興的時候，大家都逢場作戲，將塘中的軟泥，做一泥戰，你擲我，我擲你，擲得一頭一面連周身都是黑烏烏的泥，好似把一個人都改做過了，美麗得多了。

那標本園的泥也堆夠了，船上的更不用說了。接着我們就回到學校裡來，在浴室裡一洗躁，一身的疲勞又不知飛到什麼地方去了。人生只有勞動樂，我在這回「落塘後」深深如此感覺着。

分類欄

本欄以八十字爲一段每天收費一元

惠福東路二十四號二樓　葆光牙科事務所

李球光牙科

用最新德國儀器近代科學方法鑲牙及治療全部口腔牙科（剪存該廣告得享照定價八折交費權利）

▲多年鼻塞　▲幸獲全愈

弟患鼻塞九載，涕泗日夕不絕，一呼一吸，必以口爲代，故常覺喉乾舌燥，嗅覺減退，飲食無味，腦部常受牽累，而發痛，記憶力大不如前，疾病似屬輕微，然影響於全身健康，竟有如是大患，喉病至今，醫藥亂投，皆罔效，幸蒙戚陳綺梅產科師介紹得十八甫西路

耳喉鼻專科麥嘯皋大醫師

診治，容施手術，僅旬日完全治愈，感激之餘，特登報鳴謝　惠福路建昌號黃兆鏗敬頌

湖南特產

長沙中山東路　華新羽絨公司　電話八四九　電報掛號五〇五三

丁製鴨鵝絨被褥

可以禦寒　可以浮水

用丁鵬翥氏發明機器提製鵝絨鴨絨，消毒潔淨，做成被褥，輕煖耐用，自民國八年起領受農商部工商部及各展覽會執照獎狀卅餘次

歡迎緘購，貨表備索

△德國孟斯黎博士發明　舒賴特藥廠出品

補品之王　猛虎丸

一是孟博士一生心血之花，曾經十八載研究，一千二百次實驗，始克發明之猛虎丸，駕乎一切補品之上。補力最大，效驗最優，具補精，補血，補氣，補神之特效。

專治　腎虧。體虛。精神疲弱。面色枯黃。夢遺。早老。易衰。食慾不振等症。

服之：精神奕奕。轉弱爲強。面色紅潤。治事不倦。功效神奇。卽服卽驗。如無效驗。原銀奉還。

價目：普通一元五角。特補三元（比普通藥力大三倍）

◎猛虎丸之奇功

服特種猛虎丸一盒。其效能勝過於食中國參茸一百元。其他補品十打。服猛虎丸。可於短期內發現其功效。已得中英政府化驗。担保安全。[illegible]

戴眼鏡應注意

[illegible]

廣州高第路九六號　大中洋行總經理

養陰丸●養陰丸

爲我國藥爭光榮

養陰丸●養陰丸

銷行中外厥功成

癆咳內傷雖是險

但能購用自安然

廣州槳欄街位元堂廣告

經濟情報

粵滬紗市均疏穩

滬標紗現貨市勢均疏俏　本市花紗銷疏來源稀少

【本報專訪】連日各嘜花紗新貨來源稀少、行上各家存貨陸續銷疏、但來途貨價依然昂貴、賣家仍將貨價扳高、不允稍爲卸順放盆、而各地土布廠以土布因紗價昂貴之影响、成本價貴、銷途復呈疲滯、購買花紗原料轉少、故花紗行連日銷貨亦退減、貨疏市亦弱、價格無由扳進、祇堪藉疏推企、市勢穩定、無大升降、又昨接上海來電謂、交易所標紗堅穩、人心仍趨好、現貨疏俏、市價有升無降云、行上賣家以上海現貨疏淌、後途來貨諒亦無多、故揸價益爲穩硬云、昨日各嘜花紗市價、探錄如下、(二十一號)金城嘜每包四百四十八元、雙喜四百四十元、八鐘四百四十元、松鹿四百七十八元、三星四百七十八元、魁星四百四十六元、地球四百四十元、天官四百八十四元、鹿鶴四百八十四元、(四十二號)金城九百七十六元、五子五百六十元、雙馬五百四十元、人鐘五百四十元、招財五百五十二元、貓蝶五百五十二元、花蝶五百七十六元、(四十號)雙喜四百八十元、寶塔四百八十元、花蝶五百三十二元、五子五百二十元、(二十號)富貴三百七十六元、大發三百八十八元、飛機三百七十四元、地球三百八十元、五福三百六十八元、人鐘三百七十八元、雙馬三百八十元、雙魚三百八十八元、天官三百五十元、雙鹿三百七十二元、金鷄三百八十元、三羊三百七十七元、五羊三百七十四元、牧羊三百六十八元、金城三百七十二元、(十六號)好造三百七十二元、地球三百七十二元、金城三百七十三元、(十二號)飛機三百五十五元、大發三百六十元、金城三百五十六元、金鐘三百五十四元、(十號)八鐘三百三十一元、富貴三百三十元、九龍三百二十八元、雙魚三百二十八元、三羊三百三十元、得利三百一十八元、歡喜三百二十八元、招財三百三十元、萍蓮三百二十六元、荷蜂三百四十二元、孔雀三百四十四元、三鹿三百二十六元、嘉禾三百二十六元、金執三百四十六元、

生油價高銷途疲弱

買客裹足不前成盆稀少

【本報專訪】天津青島生油新貨來源畧多、惟成本昂貴、銷途雖弱、而賣家仍將貨價按步扳高、各地鄉客更裹足不前、各貨均小成盆、市價暫難再進、市弱價穩、倘後市客情仍弱、不難回順之觀、至土榨生油因生仁原料價高、成本尚貴、亦不願降價放盤、市勢穩定、木油新貨源源多到、洋庄客少辦、外銷疲弱、市價仍趨淡跌、茶油豆油貨疏市企云、昨日各種油價、探錄如下、新坊子生油例銀每担四十二元八毫、舊坊子生油四十一元六毫、罐頭天津生油四十一元、西江木油六十二元、連州木油六十一元、西江罐頭茶油四十三元、北江罐頭茶油四十二元、青島豆油四十一元八毫、天津菜油三十七元八毫、鎮江蔴油四十七元六毫、門沽土榨生油每埕一十二元八毫、甕頭坊生油一十三元零五、鐵桶小廠生油一十二元九毫五、

生仁市弱

價格仍穩

【本報專訪】各種生仁新貨陸續多到、榨油各廠以貨價昂貴、難於化算、進貨意慢、市勢頓呈冷靜、惟賣家以來途貨價成本尚高、亦不願降價放盆、以致買賣兩開、市勢疲弱、價格無大升降云、查昨日各種生仁市價錄後、新開封生仁例銀每担廿元、天津東路生仁一十九元八毫、新天津北路生仁一十九元三毫、次北路生仁一十九元一毫、齊東生仁一十九元八毫、泗水生仁一十九元六毫、風船生仁一十九元六毫、火車生仁一十九元、河南生仁一十九元五毫、鄒縣生仁一十九元八毫、平原生仁一十九元八毫、吳村生仁一十九元六毫、曲阜生仁一十九元六毫、炎城生仁三十元零一、王家灘生仁一十九元六毫、擇手生仁二十一元、

昨日生菓市况

每年冬季、即有大幫桔菓運到上市、現在各鄉種桔者、巳屆收穫時候、昨日經有新桔上市、但未得十分成熟、食味尚帶酸性、故銷路未暢、茲將昨日各種菓品市價錄下、新桔每擔十二元、紅柑六元、甜橙十一元、楊桃十二元、廣西沙田柚每百個三十二元、羅定柚十六元、都城柚二十元、天津雪梨每担三十八元、山東萊陽梨十七元、香蕉每担六元、大蕉三元半、龍牙蕉四元半、金絲萍菓三十三元、香蕉萍菓四十四元、茶滘山欖廿四元、大塘生欖十八元半、香橼每担十七元、甘蔗每百把二十五元、生栗廿二元、西橙每百個廿二元、金山檸檬每百個廿四元、

港紙滙價陸續淡跌

金價疲呆債劵市疲淡

【本報專訪】昨日港紙市愈形疲弱、午市衆盆陸續淡退至加五四一五、港滙市亦弱、各行商買單者更少、而抛出現西者復多、迨至晚盆市期西、仍淡退至加五四二四之間、中滙市亦趨淡退、桂鈔少客買入、而放出者甚多、市價益趨淡跌、金價疲呆、殊無進展、債劵疲弱、市淡云、今日早市港紙衆盆每千加五百四十一元五毫、港滙單加五百四十二元七、港紙門市入加五四二四、出加四四、昨晚收盆市期西五四二四、上海紙每千加四百九十八元、上海電單一零二七五、西貢紙每千加一千三百二十三元、坡紙加一千八百八十一元、花旗紙加四千零三十二元、呂宋紙加一千五百二十元、荷蘭紙加一千七百二十一元、暹紙加一千二百六十二元、金磅紙一五九四、司令票一五九四、新廣西紙入七八、出七八五、舊十元中紙入六九、出六九五、舊省立紙每千入值一百一十元、出一百一十五元、

金價

足金葉入門一百五十換、出一百五十二換、八九大金每枚值一百六十九元二、二一金每枚四十一元六、四四金八十四元五、

銀價

中央光圓每千加四百九十二元、港單毫加四百九十五元、銅元每千枚值五元一三、

債劵

粵路公債每百入值四十六元、出四十七元五、南京善後公債入一百四十元、出一百四十五元、自治公債入一十四元、出一十六元、國防公債大票入二十四元、出二十六元、一次公債入三十一元、出三十三元、金融公債入二十七元、出二十九元、二次軍需庫券入二十三元、出二十五元、

股票

廣陽鐵路每股入值三毫、出四毫、自來水股票入一元、出二元二毫、南洋烟股票入六元、出六元五毫、電燈附股每百入一十六元、出一十七元、

交通消息

(一)廣州出入口輪船

船名	到廣州日期	開行日期	開往各埠
▲招商局			
海元	十九日	廿一日下午	香港汕頭上海
▲太古洋行			
海口	十九日	十九日下午	汕頭上海青島烟台天津
四川	二十日	二十日下午	福州上海
▲渣甸洋行			
明生	二十日	二十日下午	汕頭上海青島

(二)香港出口輪船

船名	往何處	離港日期	船東
江寧	三水梧州沿途各埠	十九日	商業運航
赤坎	海口北海會安	十九日	平安公司
海澄	海口北海	十九日	德忌利士
俄國皇后	小呂宋	十九日	昌興公司
昌明	三水梧州沿途各埠	二十日	生和公司
怡生	汕頭上海	二十日	渣甸洋行
海口	汕頭上海青島烟台天津	二十日	太古洋行
海壇	汕頭廈門福州	二十日	德忌利士
彼利臣維利	渣華八打威	二十日	銀行公司
顯生	山打根	二十日	渣甸洋行
黎仙諾	小呂宋星架坡庇能日厘	二十日	北德公司
普勝將軍	上海日本舊金山砵崙	二十日	美國輪船
富陞	汕頭福州青島烟台大連天津	二十日	渣甸洋行
林肯總統	上海日本檀香山舊金山暹羅巴拿馬亞灣拿紐約駁美國內地	二十日	大來公司
海興	汕頭	二十日	乾泰隆

(三)香港入口輪船

船名	何處來	到港日期	船東
沙剌拿鴨家	廈門	十九日	鐵行英郵
廣東	海防	十九日	法國郵船
俄國皇后	加拿大美國日本上海	十九日	昌興公司
胡佛總統	美國檀香山日本上海	十九日	大來公司
林肯總統	小呂宋	二十日	大來公司
喜士總統	美國檀香山日本上海	二十日	大來公司
黎仙諾	上海	二十日	北德公司
普勝將軍	小呂宋	二十日	美國輪船
芝順大利	渣華小呂宋	廿一日	渣華公司
維多利亞	上海	廿一日	意國郵船
亞艮士	星洲小呂宋	廿一日	藍烟通
干德羅素	意大利印度小呂宋	廿二日	意國郵船

(四)西南民航公司

廣龍線(由廣州經梧州南甯到龍州)
西上機逢星期一三五飛行
東下機逢星期二四六飛行

廣瓊南線(由廣州經梅菉瓊州北海到南甯)
西上機逢星期二六飛行
東下機逢星期三日飛行

(五)中國航空公司

粵滬線(由廣州經汕頭到上海)
北上機逢星期三五日飛行
南下機逢星期二四六飛行

△(船期廣告)美國大來輪船公司 美國郵船公司 自動電話壹貳貳貳叁

本公司有堅固快捷輪船多艘來往中美各埠茲爲利便遊客起見自大加改良後凡有貴客搭本公司各總統頭等船位如欲沿途上埠游玩隨便上岸該船票隨時搭本公司各總統亦可通用貴客光顧幸祈留意焉

△往上海神戶橫濱舊金山羅省巴拿馬忌利士杜步轉亞灣拿紐約南美洲中美駁西印度波士頓並亞洲及花旗內地等埠船期列下
林肯總統十一月廿一號十月初八日星期六晚半夜十二時開行

△往上海神戶橫濱舊金山域多利咸水埠舍路轉駁加拿大內地波士頓紐約美國內地亞灣拿千里達占美架及西印度各口岸船期列下
麥堅利總統十一月廿八號十月十五日星期六晚半夜十二時開行

△往歐洲及美國各埠經小呂宋新架波孟咪庇能等埠及直往波士頓紐約亞灣拿等埠各船期列下
喜士總統

△△香港往大埠(含路特別等)美金弍百元
本公司在沙面法界廿一號地下 大來輪船公司啓

昌興 輪船公司

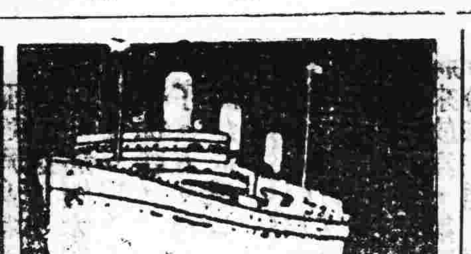

往上海特別三等 普通三等大減價
普通三等各輪船收美金八元
特別三等 坎拿大 日本皇后收美金十二元
亞洲 俄國皇后收美金十一元
巨大·快捷·舒暢·福食豐美 招呼妥當
俄國皇后 國歷十一月廿二日晨早由港開行
日本皇后 經檀香山 國歷十二月十一正午由港開行
寫字樓廣州市六二三路廿八號電話一壹四五零

何利田大醫師
●花柳皮膚專科● 專醫花柳
定購白濁白帶針藥 能斷十種白濁之根
急慢濁 劇痛 無痛濁 前後段濁
變鵝 水疳濁 十年老濁 來血濁
腎囊腫痛濁 尿含絲濁 早晨濁
現遷惠福東路 四拾六號之一地下

大三元繼續賣大飽
△全部革新讌客冠冕 △有機升降老幼咸宜 △抵食特菜晚膳推行
本酒家向以六十元大翅著名。自增設升降機。及全部大革新。備結婚大禮堂。關天台花園。完成美滿規模。敦請各界參觀。於是賣大飽兼請茶。得荷一般士女近悅遠來。戶限爲穿。第轉瞬期滿。本主人爲續增顧客興趣起見。特設豐腴菜八款。每款原值一元或八毫者。茲定每日下午四時至八時期內。每款祇收五毫。逾時一律收回原價。附設之新廣州酒家亦同辦理。惠顧諸君。幸留意焉。

德國柏林大學醫學博士 國立中山大學 前任本市 花柳皮膚主任教授 馮聲普
(十三甫馬路弍七號)(電話壹六九壹三號)
△門診壹圓 △留醫弍圓 注射由弍圓至陸圓 化學血清生物檢驗治療均備 各種一切物理 (星期日照常)
德國最新瘋癲檢驗法

介紹 腸胃病專門醫師 潘拙菴
鄙人患胃病數年頻覺胸膈翳滯噯氣吞酸大便或結或瀉腹中雷鳴不思飲食多服良藥未能痊癒後聞下九路潘拙庵醫師專醫腸胃病經驗最多特往求診詎潘醫師出國考察又纏綿數月頃聞回國急往求醫不十日其病全消潘醫師誠不愧爲良醫也 惠愛路誠發李光啓

葉培初醫師啓事
培初任東山兩廣浸會醫院院長兼內科主任十餘年對於內科各症經驗不少尤好研究診治胃腸疾病近因醫務太忙特將該院院長及內科主任實職辭去祇任名譽院長全日在大新路(石室後便)本醫務所應診此啓電話一四一五八
時間 午前門診 午後出診 急症隨請隨到 X光照胃腸須在進食前心肺各部隨時可照

婦科專門女醫師 劉漢貞 精醫難孕
婦女指導孕育良法
本醫師全科畢業後、曾在大醫院專門研究婦科多年、對于難孕婦女尤下苦功、凡難孕育者無論由各種花柳白帶、、宮位不正、宮內膜炎、宮口狹窄、經期不調、腹痛、暗病等所至以最新方法診治、務使求子者達目的、得擅長刮宮。開宮口。托宮等手術。絕無痛苦。結果良佳
醫所 德西路球興藥行側上二樓 電話一五〇八三

恭頌 巴黎大學醫學博士 羅廣庭精醫疤痕
鄙人自幼跌傷面部遺下疤痕甚大極不美觀現蒙羅博士用最新醫術將其消滅恢復美觀銘感之餘愧無以報特登報鳴謝俾同患者知所問津焉 梅縣 丘久華 敬頌
羅博士 精醫一切不美觀疤痕瘤暗瘡臭狐外內部各科
醫所設豐寧路二三五號二樓 電話一六一四一

痔漏外科專門醫師 林展才 贈診 痔瘡痔瘺
善法脫除·一經施術·永無復發·
毫無痛苦·不必留醫·費用從廉·
根本治療 臭狐·包皮·粉瘤·疬疤·崩口·美形·
小腸疝氣·腎囊炎·水腫·男女性病·繆形外科手術·
創製疝氣藥精 主治各種疝氣 一切痛症毒症 (一服見功 再服斷根) 每瓶定價弍元
診療所:萬福西路一八〇號之一 (剪此告白到診 藥費收回八折)

國貨香烟 長庚 大贈送
凡積存吉包八個換贈精緻鉄烟盒壹個
凡積存吉包十六個換贈精美家朱子治家格言名畫壹套(計四幅)或名貴雷木烟盒壹個
本外埠代理掉換處
中國華東菸公司出品

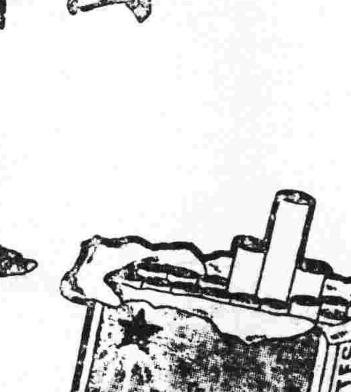

每包壹毫

廣九鐵路·十一月十六(星期一)起
華段全線實行 整車 零担 貨物負責運輸
凡貨物交由本路負責運輸具有下列優點:
運費低廉 減輕成本
直接交收 無需運館
裝卸敏捷 担保完滿
路員押運 不必派伴
到達依時 絕少遲緩
如有損失 照章賠欵
接洽處電話號數(大沙頭車務處一三七八五 大沙頭站長室一一四二一)

余自強醫師 經驗治療
包皮剪除 包皮過長遺患滋多敝醫務處擅剪包皮久已名聞中外有口皆碑施術毫無痛苦術後行動如常手術安全收費十元成績歡迎參觀
痔患痔患 敝醫務處醫痔不用刀割不用藥膏藥粉打爛肛門祇醫個痔瘡自然脫落女界有女醫助理普通手術費念十元是近代醫痔最安全之新法也
花柳淋毒 敝醫務處擅醫生殖器科故對於花柳淋毒生殖器病採用歐美特效良藥痊愈迅速費用廉收
醫務所廣州市城隍廟右隣 電話一七一八三

敬送 遺精早洩 靈驗古方
並贈靈藥將書賜索分文不取 此方專治遺精早洩陽萎腎虧 腦弱失眠·婦女不孕等症 凡服中西藥無效者照方配服 神效驚人公開濟世以來 愈病家數萬人皆有謝函證明 莫不稱爲希世之奇方各界 取方請剪報向上海法界黃河路茄勒路三號施積善堂函索卽寄 ●施會春謹啓◎(廣州)

第四期

談報告文學

禁坡

一

『報告文學』是什麼？

簡單地說，報告文學(Reportage)就是『事實的報告』。照這樣說，報紙不都是報告文學嗎？不。所謂『事實的報告』，並不是照像機攝取照片一樣機械地複寫現實，而是有一定的目標和傾向的。根据德國著名報告文學家基希的意見，報告文學的三個基本特質是：(一)不歪曲現實的意志；(二)強烈的社會感情；(三)想和被壓迫者緊密地連繫在一起的努力。(參看基希的『地方通訊員的實踐』)

二

在目前的中國，報告文學是需要的嗎？

答案當然是肯定的。文藝作品是社會現實的反映，愈能迅速地抓住眼前的現實，正確地反映出來，愈是優秀的作品。那末，倘要迅速地反映，報告文學的形式使用得着。因爲在救亡運動中，報告文學的短小而尖銳的樣式，有着大型作品所不能負起，所不能完成的寶貴使命。

『正確的暴露』就是報告文學的力』。在中國，要暴露的『黑暗』着實是太多了，舉不勝舉：尤其是在這風雨飄搖的國度裡，敵人的侵略，敵人的獸行，以及有『正義感』的國人底呼聲，被壓迫者的痛楚，和他們的反抗……這一切悲慘的現象，和充滿淚血的鬥爭，都應該毫不掩飾地『暴露』出來，使大衆知道，使大衆感動，使大衆底抗戰的意志越發堅強！——其用意，當然是積極的。

正爲了報告文學的積極性，全世界的前進作家，都非常看重報告文學，認它的形式是最新鮮，最活躍，最尖銳，最能配合着時代所賦予的課題。在我國，前進的文藝雜誌如『光明』，『文學界』，『文學青年』等，常有報告文學作品刊載出來。可見這類作品的社會意義是重大的。

三

報告文學也有藝術嗎？

當然有的。——這是屬於『怎樣寫』的問題。死讀一些什麼『創作法』或『創作經驗』未必能夠寫出好的報告文學。

首先，要知道：被採用的材料，應該以事實(Facts)爲基礎，那末，題材當然是現實的了。

其次，是結構。作者在作品的結構方面，可有較大的自由。他不能『記賬式』的寫法，更不能『概念』地寫法。除此，在故事的結構上，作者可以靠他的想像力，憑他的文氣，把許多片斷的眞實，聯繫成一串，使情節(Plot)顯出完整性。

照這樣說，報告文學當然是藝術品。而且必須是藝術品。否則，它怎樣能夠感動讀者呢？所以，報告文學的材料應加以藝術的製作，使完成它的『藝術的使命』。

報告文學跟一般的文藝作品一樣，是獻給大衆的。作品裡的言語應當明快，簡潔，通俗。題材既都是活生生的現實，詞彙更當是活生生的，要激刺，要新鮮。『報告文學不需要華麗的詞藻，不需要誇張的表現，也不需要浮囂的態度；每位作者都要有使他的作品成爲實際狀況的報告的意念。』(梅雨先生語)

歸根，無論從那方面看，報告文學的製作，決不是一般坐在書齋裡，瞧着天花板的作者所能勝任的。眞正的報告文學家，像基希，史沫特萊諸人，要實地去觀察，經驗，冒險，探討，研究，才能抓住眞實，才能正確地表現眞實。——要做到這一步，作者的世界觀應該是正確的，否則，每每有歪曲眞實，或甚至粉飾眞實的危險。

邂逅(報告文學)

A.紀德作　培璉譯

去年春天，嗜夫拉斯特和我取道西班牙到摩洛哥去，因爲那裏有許多朋友正在等候我們。拉斯特先生雖然旅行過好些地方，可是對於西班牙却是門外漢。本來，在馬德里停留要安適而且簡便得多，但我們却決定在托利多住宿了，什麼緣故呢？連我也不大清楚。托利多城沒有什麼特別的東西值得說及的，就是我們住了兩晚的旅館，也沒有什麼可紀。在巴黎，我們購買了價值三千啓羅米突的西班牙的按哩支付旅費的火車票；這種按哩計值的辦法，給予旅行者以較大的便宜。離開托利多時，我們把按哩支付旅費的車票換取正式車票。

支付旅館賬目的時候，旅館的人通知我：一切行李已派有脚夫在車站照顧，無須我自己麻煩了。

在車站見到脚夫，他手裏拿着我們去敖發西拉斯的車票，我們明天從該地開始航海的。他伴着我們到車廂去，像要幫助整理行李似的。嗜斯拉夫特跑出去買報紙。一切的費用都支付過了，脚夫還在等候什麼呢？他不斷地移動兩足，我注視着。他是一個壯健的漢子，具有漂亮的身材，和充滿興奮表情的臉孔，年紀大約四十上下。眼睛老是盯着地面。

「你或許能夠幫我忙吧，我相信。……但我恐怕太唐突一點。」他終於說了，一口漂亮的法國話，沒有重音。我們都寂地站在車上。我盡量設法提起他的勇氣。後來，他像有點迷亂，情不自禁地，率然地說：「唔，是這樣的：……你知道啦，在這個鬼地方，什麼報紙，也不能看。……我的意思是，這兒沒有能夠供給我們任何消息的報紙，沒有一種報說眞話的。後來，在旅客名册上見到你的名字，我便想直接介紹我自己給你。……你曉得啦，敢與陌生者說話的人，是不多見的。」

我伸出手，他緊緊地握着。

「我可以幫助你做點事嗎」？

「唔，那是這樣的，……我很歡喜讀『莫斯科雜誌』。」

「啊，那是很容易的。我十分樂意贈送一份給你」。他做了一種手勢。

「啊，你要明白纔好，我的意思完全不是那樣的。訂購『莫斯科雜誌』是很簡便的，我老早就該訂一份了；而且訂了之後，書店一定寄書給我。我，不過困難的却是郵局拒絕遞送。我所願望的，是請你介紹一位住在巴黎的朋友給我，那麼，我可以用他的名義訂書，他收到書後，再轉寄來這兒給我；……但必須採取一個妥善的方法。可是，在巴黎，我一個熟人也沒有」。

正當這個時候，嗜夫拉斯特在走廊出現。我迎上去。

「老先生，快來呀，我介紹一位同志給你。」火車正準備開動。

「這件事兒，」我對X君說，「讓我將來再攷慮一下」，快些，請你寫下你私人的住址給我。我想。」我一定能夠代你處理這件事，我立刻便想及……但是火車已經開動了。

「我由摩洛哥回來，經過這兒——托利多的時候，希望再次見你。」我對脚夫，只來得及說這些話了。

我所憶及的人，是一位和我那樣熟識的少婦，不過那件事却可以完全交託她。無疑的，她一定很願意給我做點事，而且認爲我的請求是對她有信仰和有感情的表徵呢。結果，證明我並沒有把她估量得太高。

一個月以後，歸途我又經過托利多。我是孑然一身，因爲嗜夫拉斯特暫留飛士工作，成績很好。他的心情業已恢復爲愉快的暢適的特殊狀態，這種狀態對於他的詩的創作是異常順利的。從前嗜夫拉斯特在庵斯特登姆，我自己在巴黎，都沒有過這種良好的心境，因爲在這兩個地方，一個人是永遠受到種種壓迫，甚至那些冒昧的唐突的要求。雖然摩洛哥有的是吸引力，不過我們的目的不是去那裡做遊客，而是想在那裡得到平靜的心情，因爲這是創作的必具條件啊。

回到托利多，又遇見X君，旅店的脚夫。他做完了他份內的工作，把制服捲做一團寄存在外衣儲藏室裡，那裡，便領我到一間樸素的咖啡室去，我們可以隨便閒談。

「你的朋友眞好極了」，這是他首先對我說的，「爲了訂購『莫斯科雜誌』，你給我介紹的那位太太，你曉得啦；她起先對於那些事的處理，像不十分內行。她最初寄給我的雜誌，失掉了。正如我從前對你說的一樣，消息是永遠傳不進西班牙的。因爲你已把她的住址告訴我，我便提醒她，所以現在她小心得多了。有一次，我同時收到三卷。我集合了七位一起研究那些什誌。！……後來她又寄……啊，她眞好！……她又寄了許多染色的雞蛋(譯者註：復活節的禮物)給孩子們」。

「你有幾個孩子？」

他聳了聳肩膊，笑着。

「我？我自己幷沒有孩子。剛才談及的是奧地利亞的孩兒們。我們完全把他們收養着。他們的父母被殺掉了。我們『勦亂』時，他們都是窮漢。孩子們，眞是不幸得很！我們沒有法子使他們得到多量的娛樂。後來，深褐色的蛋來了，而且是由外國寄來的呢……同樣的，我們眞愉快極了……啊，他們也是很歡喜的呀。」最後，他說到勦亂的恐怖，和報紙的絕無廉恥的謊言。

「他們所做的東西，都是不忠實的。報紙完全握在他們的手裡。他們把所得的情報通通刊載出來，還就是全世界的報紙所重複揭載的東西。我們沒有法子使他們聽我們的話；有時我們計劃發表點消息，但如果我們的消息完全和他們的不同，那麼外人便認我們是造謠者」。

他的聲音顫震着，充滿了憤慨；他兩手圍抱着頭，靜默少頃，因爲有人從旁邊走過。他繼續往下說，音調低沉了好些：

「不錯，那是眞的，他們已經得到勝利。——慘苦，汚辱，犧牲的鬥爭，天主教的主義……沒有更壞的了。對的，我們的革命已經成爲泡影了。……但是，你要知道，革命沒有失敗啊。起初，西班牙的無政府主義者太多了。現在他們已經認識；如果他們再不組織起來，那麼，他們必是首先被戰敗的了。」

我給他一枝雪茄，他拒絕了。

「謝謝你，我不吸。」

「你不吸烟嗎？」

「同時我也不喝酒——甚至葡萄酒和啤酒我也不喝。我愛護我自己。……晚上十點鐘，我一定睡覺。你知道，我是如何保重我的身體呀！」

他的聲調是溫暖的，使人感到那不是自私的溺愛，而是熱誠的信仰，幾乎可以說是宗教的。他再說：

「啊，你看，我太熱情了，……我希望達到那個領域，我要生存。」

我記得，這些話是契洛夫在未被謀殺以前所發表的一篇演說詞裏有的，可是，我不敢告訴他。我對他說，我是怎樣地妒忌他的青春，因爲青春會給他一個目擊偉大事件的機會啊。

他回答：「偉大的事件快要降臨了，你也能夠目擊呐。」

我想搭的火車，幾點鐘後就要到了。他伴我到車站去。穿着莊重的整齊的制服的旅店脚夫都集合在那裏，等候着陌生的顧客。

X君從容地指着他們中的一位輕輕地對我說：

「站在你左邊的，是光榮旅館的伙計……去罷，去和他握手罷。他一定是很歡喜的。」

我知道，我們握手，但獲得最大愉快的却是我呐。

致謝：李樺先生于百忙中抽暇爲本刊刻版頭，這裡，謹致謝忱！　編者

世界文化　創刊號　十一月十五日出版

發刊詞

世界半月

——蘇聯十月革命節——瑪德里的爭奪戰——羅斯福重返白宮——英將承認意國併阿——日本法西強化的改革行政機構——所謂中日共同防共——二十九軍秋操

爲民主而奮鬥的西班牙……I．特拉依當

西班牙內戰的不干涉協定……宗凡

法西斯練兵場之葡萄牙……I．特拉伊當

比利士爲什麼宣佈了「中立政策」……曉戈

法郎貶值之前因後果……仲堯

日本的人民陣線運動……克昂

時論二篇：穿日本貨的女學生　中日的名流們……蓬子

目前中國的革命外交之路……盛岳

華北問題的前途……蘇書

英人眼中之中日備戰論……兪平

滿洲的遊擊戰爭……岳

「商業資本主義社會」問題之清算……翦伯贊

論法國人民陣線……佐萊滋

西班牙人民陣線的文學……F. Kelin

十六年前之莫斯科……L Haden Guest

擲筆……屈軼

忍……敏訥

談「秋日的什麼」……敏訥

蘇聯白俄羅斯秋操參觀記……克昂

編輯室談話……編者

總經售　上海雜誌公司

零售每册一角三分

水力學　R. L. DAUGHERTY原著　張蔚譯　精裝實價二元

本書爲國內外大學採作課本，已有多年。內容簡而要，約而詳，凡水力機械之用，注意點大部集中在基本重要之材料上，對於實際上比較不重要諸點，所佔篇幅甚少。論述原理前後貫串，隨時補入習題實例(插圖二百五十七件，另十二件)，使讀者易於了解。共十八章，及附錄。

平面幾何學　測驗中心　沈同文　張元台　蔣文華編譯　一元半

本書注重興趣及實用，明合學習心理，絕無枯燥呆板之弊。共分十一單位，每單位分節，每節叙述時均先下假論作其根據而精詳之解說。證明分步驟與理由兩項。命題排列已知圖與證明圖，作法圖。證定理先立證法設計。解作圖題先立作圖計畫。各項推論，皆所屬命題下之習題內。每單位均有實際應用題，並附有複習測驗。適合中學教本及自修之用。

國防教育與各科教學　汪懋祖　四角半

(國防教育叢書)本書將國防教育意義滲透在各科教學中，指示國防教育中各科教學實施方法，使學生於平日作業中無一課不受國防教育，無一時不受特別訓練，學校不必另聘教師，學生不必另加訓練而國防教育之目的已達。全書十四章，每章討論一科目，由各科專家分任，執筆者十四人。科目排列，依據中學課程標準。

(修正)幼稚園小學課程標準　二角五分

(修正)初高級中學課程標準　實價四角

建國教科書　初中童子軍　第四册　汪仁侯　實價三角五分

童子軍小叢書　防毒概要　裘宏達編著　實價一角

本叢書由童子軍總會陳立夫蔣元龍先生主編。本册：第一章毒氣戰爭的略史，第二章毒氣總論，第三章軍用毒氣的性能，第四章毒氣攻擊的技術，第五章毒氣的防護，第六章防毒組織，第七章毒氣中毒後的急救和療法。附插圖廿一幀。

中國正史編纂法　黃九輝著　實價一角五分

(史地叢刊)著者研究史學，積有多年經驗，歷年蒐探所備之論作史方法者，隻字片言亦不少遺，積之既久，加以排比之整理，得免再檢他書之勞。全書六章：一緒論，二資料，三整理，四體例，五叙述，六附錄。搜羅廣博，流說精當。

西北地理　汪公亮編著　實價一元五角

(史地叢刊)著者從事研究西北地理凡十餘年。朝陽大學設邊政系，以著者研究西北有素，聘爲主任教授。國人研究邊疆之學術團體如新亞細亞學會開發西北協會著者均爲重要會員，並歷親歷西北實地考察，對陝北甘肅綏遠寧夏青海新疆及內外蒙古有深切認識。本書爲著者研究西北結晶。上半部爲通論，俾讀者先得一概念，下半部則切按法分區叙述，俾知各區實況，內容除疆域之沿革，山川之形勢，詳述無遺外，凡氣候之冷暖燥濕，土壤之肥瘠上下，人民之風俗習慣，政治交通產業之情況，以及歷史上之沿革，亦均源源本本，讀者恍如目覩。

緬甸鳥瞰　張正藩編著　實價四角

(史地叢刊)本書詳述緬甸歷史地理政治社會各方面之實況，附攝影及地圖四十一件。對於緬甸與我國之關係，尤爲注意。全書六章：一緬甸興亡史一瞥，二緬甸地理概略，三緬甸政治概觀，四緬甸風俗現狀，五緬甸華僑概況，六緬甸外務問題。附錄三種。

世界海軍軍備　歐陽格編著　實價七角

(國防教育叢書)本書將世界海軍下以概觀，並隨時將本國海軍與之比，關於海軍形勢，國內未能缺乏，而本書能在中國的立場展望世界最近海軍形勢，尤有知己知彼之優點。凡列強海軍之進步競爭與我國海軍的落後與亟待振興等大概情形，均可明瞭。插圖三十八件。

新社會問題　陳希豪著　實價五角五分

著者出國考察歷時三年中，英美法德日及土耳其蘇俄等國均經游歷。本書係就各國政治經濟外交教育軍事司法以及勞工青年婦女各問題，與各國比較作切實之聯絡而提示前進途徑。

愛因斯坦傳　顧森千編譯　實價四角

(名人傳記叢書)本書大都採自曾與愛氏過從者之記述，眞確可靠。共八章。附錄相對論概述。文字淺明易讀。

中國鹽政問題　蔣靜一編著　實價四角五分

(時代叢書)本書詳徵博考，論述精確明晰，足爲新鹽法推行之助。共七章，附錄新鹽法及新鹽法草案。

樂府詩選　朱建新編註　實價七角五分

(國文精選叢書)本書上編專選漢魏六朝入樂之創作，即所謂古辭；下編則選魏晉以後入樂或不入樂、擬作或創作之非古辭，至唐末爲止。卷首附長論。作品加題解作者略歷註釋等。

海外十年　徐仲年著　實價一角

(教與學月刊社叢篇)本書作者自叙留法生活，文筆清利。

外交之基本知識　吳頌皋著　實價二角五分

(外交叢書)本書將外交基本知識加以精密分析，作深入淺出之論述。論題如下：外交之基本原則，論外交政策，論文化外交，國弱國無外交說，憲法上之外交機，論國外情報，刷新外交陣容，外交陣容有整飭必要，外交人材等。

中外經濟關係　李權時等著　實價四角

(外交叢書)本書係國內經濟學者發表其多年研究之心得，對於我國經濟現狀，各國在華投資以及國際貿易與金融等問題，都有詳細叙述與精確論斷，可由以見外交與經濟關係。

日俄關係論　高宗武等著　實價二角五分

(外交叢書)本書將日俄間利害關係及其給與我國之影響，從多方面作歷史的與將來的精要叙述論斷，國人欲知爲一日俄因利害衝突而暴發不幸時我國將何以自處者，不可不讀本書。內容如下：日俄關係之歷史的研究，日俄關係之今昔，一九〇四年日俄戰爭之回顧，日俄形勢之觀察，日俄關係之觀察，日俄非法買賣中東路的檢討，日俄關係與化與中國，日俄戰爭之分析，日俄和戰論，日人論蘇俄之對日外交。

兒童之友　周秦諸子故事集　邵霖生編譯　實價一角五分

兒童之友　蒙族英雄拔都　朱家積　姚續安　實價一角五分

教與學　第二卷第四期　二角

時事月報　十五卷第四期　二角五分

青年月刊　第三卷第一期　一角二分

文藝月刊　第九卷第四期　三角

中心評論　第二六期　第二八期　第二七期　每期五分

時代批判　第十期　三分

中國社會　第三卷第二期　一角五分

會計季刊　第二卷第二期　七角

上海四馬路　南京太平路　武昌胡林翼路　長沙府正街　濟南西門大街　天津　北平宣外後河沿　廣州永漢北路　西安南院門　杭州新民路　成都祠堂街　廈門中山路

外埠函購　加寄一費

廣州　北新書局　發行

十五種叢書

遵照部令　減價後再特價　七折

展期十五天

展至十一月廿日止

複習指導叢書
會考升學就業叢書
民間故事叢書
小朋友叢書
格林童話全集
兒童幸福叢書
中級常識叢書
低級連續圖畫故事
▼其他外版各大書局▲
▼另選一部份同時特價▲
特價目錄函索即寄
外埠郵購函票爲
創作新刊
大衆文化叢書
新型文藝叢書
語言文學講話叢書
中學國語補充讀本
青年叢書
英文自修叢書
英文小叢書

財政廳前二百拾號

專載

國聯第十七屆大會中
我代表在各委員會內之工作

【中央社日內瓦特派員通訊】國聯第十七屆大會於本年九月二十一日開始、至十月十一日停會、我國代表在本屆大會中殊爲活動、國聯各委員會之組織、每年照例、惟第三委員會自一九三二年當年大會到去年的常年大會、共有四屆未曾組織、因該委員專爲減軍問題而設、自一九三二年國際減軍會議開始、該委員會之工作、均移於減軍會議、故無組織之必要、現在因減軍會議、久已停頓、而各國增加軍備競爭日甚、國際和平亦益感受危迫、年來各種國際和平運動、均有恢復減軍會議之醞釀、同時自德國廢除洛迦諾條約以來、英法兩國中、尤其是法國幾乎其整個的精神、注意在萊茵河上、在另一方面對義撒銷制裁之用意、於洛迦諾問題沒有任何補救、且義大利政府之不即不離的態度、與法國之希望、亦相去日遠、所以法國之恐慌、較甚於歐洲任何國家、而她又感覺減軍會議之作用有切實的需要、本年第三委員會之復活、這是一個最大的原因、而事實上也是根據法國與北歐小國家之提議而成立的、關於第三委員會之工作、記者將另章述之、

本年大會之各種委員會、除資格審查委員會外、我國代表團均已參加、其中最重要的、各議程委員會係由大會主席指派組織的、我方郭代表被派爲該委員會七國代表中之一、其餘各委員會均由各代表團報名參加、第一與第三由我顧代表出席、第二由我金代表參加、第四爲梁代表、第五爲錢代表、第六則由郭代表兼、茲將我各代表在各委員會中工作、分別述之於下、

甲 第一委員會

本年之第一委員與我國最有關係之問題、一爲行政院改組事項、二爲海牙法庭補選事項、關於行政院改組事項、自行政院改組委員會之報告書、經本年五月之行政會議通過後、已提交本年大會先由第一委員會審查後、再由大會執行、第一委員會第二次會議時專行討論此項問題、委員會主席宣讀報告書後、我顧代表因起立解釋我國希望參加行政院之理由、謂我國之請求、係根據國聯盟約之普遍性質、當本人參加一九一二年行政院會議時、關於行政院理事席、位地理上之分配、及輪流之重要、曾經提起注意、國聯會員既已增加、則行政院代表之人數、亦應增加方合乎此項宗旨、現在世界各洲均有席位、惟亞洲竟無代表、而亞洲會員國雖在國聯各種恐慌之下、一向表示忠誠的擁護國聯、故亞洲之應有代表、不僅爲其本身、實際上對於國聯有重大的價值、我國之請求、一方面因其人口在亞洲國家中佔有優越地位、一方面尤因國聯於我國有技術合作及各種建設上之協助關係云、自奧大利亞代表起而贊成報告書之意義、惟在未有具體結果之前、保留其政府意見、智利代表亦表示接受報告書之意義、並擁護我顧代表之提議、瑞士代表則謂行政院之席位、在可能的範圍內、應加以限制、使其責任不致渙散、如果行政院擴大成爲一個雛形的大會、實非國聯之利、故此項提案、必須專爲會員國、中於最合理的任期之下、希望恢復其行政院位置最切之國家而設行政院、須本其民主精神之基礎、在實際上不應排除某國於其外、瑞士政府對於各大國之常任理事席位、一向同情、並因其中立政策之關係、從未要求行政院的席位、爲使眼前的問題得一解決起見、謹表示擁護報告書之意見、伊朗代表謂伊朗向來主張按亞洲大陸之地理與人種的情形、亞洲必須佔有兩席、一席昇於亞洲東方、一席昇於亞洲西方、土耳其現有之席位應使亞洲西方繼續佔有云、挪威代表表示擁護瑞士之意見、暹羅與立陶宛之代表、亦贊成報告書之意義、並擁護我國代表之請求、土耳其阿富汗伊拉克附議、伊朗阿根廷代表則贊成我顧代表之提議、謂非如此、不足以保障國聯普通宗旨之義意云、最後主席（比國代表羅蘭）發言曰、比國雖已有十年來參加行政院、但其國家利益及尊嚴上、並未因之感受痛苦、在各小國家雖有參加行政院之需要、但應想到其責任之重要、雖不必一定追求、然而有時亦所不能逃避勢成爲因增加行政院位置、以適合民主原則、適得減少小國家在行政院之影響的矛盾結果、蓋各大國於解決嚴重問題時、反在行政院之外求之、且爲各會員國俱有在行政院發言機會起見、凡利益牽涉非理事國家時、儘可引用盟約第五條均有被請出席行政院之可能、因此、他（比代表）提議、如果將來情形許可時、組織專門委員會、以便我尋一永久解決辦法云云、這個問題假若不是已成的事實、比國代表之言論很有打銷我國理事席位之可能、在他的幾諷的語調中、並且含着蔑視之意、好似說、我國於要求行政院席位之前、應先想到能否負起責任、與其不能負責任、莫要不必要求、他的使命、我們是很明瞭的、由本年五月改組委員會比國代表之不參加、（其時比國代表尚在日內瓦）更足以表現今番的用意了、尤其可玩味的、他的語調帶着法國人的口氣、可是在另一方面着想、亦未嘗不是我們的針貶、我國之能當選、總因爲還未到阿比西尼亞之情勢的關係吧、比國代表之意見、法國匈牙利古巴等代表均表示適合口味、不過報告書經行政院通過不能推翻、所以也同意於報告書、至於波蘭、蘇多維亞、南斯拉夫等代表、亦均同意比國代表之意見、並主張將行擴加之兩席中一席、仍留給近東國家溫尼瑞拉、瑞典、墨西哥、阿爾班尼亞南非聯邦各代表均表示同意報告書之意義、惟瑞典代表則謂、此後行政院之席位不能再事擴充、彼願請芬蘭加入舊時中立國之集團、比國代表之意見、經我顧代表之要求、業已加以修改、而委員會對於報告書之結論、意見別無分歧、遂通過移交大會矣、

關於海牙國際法庭事項、即補選三個法官之缺、一爲前德籍法官瓦爾德許慶、二爲美籍法官佛朗克凱洛格、三爲王寵惠博士之缺、美國方面曾推荐前國務卿史汀生爲候選人之一、但經史氏本人竭力謝絕矣、遂荐舉鄭勸胡德生、我方候選人爲鄭天錫博士、荐舉鄭氏之國家、截至最後共有三十、候選名單上最初有三十六名、有很多候選人不欲競選、換句話說、知道希望甚小、故已退出、結果剩有十九各委員會於討論選舉方法時、分兩種意見、第一種主張採用淘汰制、並由十九個候選人中、作一次選提、其者爲希臘代表、波利第斯、附議者土耳其、比利時、羅多維亞、荷蘭等國、第二種主張作兩次選、即凱洛格與許慶兩缺選舉一次、王寵惠博士之缺另選一次、提議第二種主張者爲英國、附議者波蘭、法國、與我國委員會、於第二次會議時、爭論甚厲、未有相當解決、第三次會議時、遂付表決、結果贊成作兩次選者佔多數、遂通過採用第二種主張、按第一候選名單上、（兩缺之選舉）共有十六人、智利一、菜多維亞一、赤道國一、海地國一、溫內瑞拉一、瑞典一、那威二、美國一、巴西一、土耳其二、愛爾蘭一、印度一、墨西哥一、與國一、第二次選舉（王寵惠博士缺）名單上原來只有三名、一爲巴拿馬、一名葡萄牙、一爲鄭天錫博士、乃土耳其見第一個名單上形勢不佳、並聞美國與瑞典最有當選希望、遂取了一個巧的方法、將其在第一個候選名單上的個候選人之一、提到第二個候選名單上、以爲中國競選、必較和美國與瑞典容易、擺開土耳其對於法官選舉之活動開始最早、然而結果總未免失效、事後我郭氏代表嘗說、近東的病夫、常常想欺侮遠東的病夫、話雖滑稽、然而事實上確是如此、土耳其在一九三四年時、曾和我國競選行政院理事、而本年更想與我競選法官、並聞對於我國兩選舉之勝利、常有醋意的表現、這個近東的病夫、又他其不滿足呢、

乙 第二委員會

本委員會、專爲討論財政上經濟上及衛生上之……問者、關於衛生方面、委員會通過籌備明年遠東農村衛生大會於爪哇之議案、我金代表起而表示意見、謂我國爲國際合作上最重要國家之一、故對於上述之遠東農村衛生大會、亦特別感覺興趣、我國代表頗熱烈希望該會之成功云、委員會繼而討論各國財政經濟狀況、適值法國荷蘭瑞士三國降低幣價之始、故引起各代表發言機會尤多、我金代表起而解釋我國近年之經濟狀況、謂我國得友邦銀行之協助、特別英國政府之協助、所以自法幣施行以來、極有成績、最後又得美國之贊同、致我國對外正式貿易已走上正軌道、甚爲明顯、同時更可證明我國之改革幣制、實有於外人、在我國之貿易金代表繼謂、眼前三個國家幣價降格、定使國際貿易從新振作、我國對於國際貿易之新趨向、尤感愉快、而樂於追隨、並感謝世界經濟又將恢復繁榮、我國又將成爲世界市場、最後金代表對於華北之走私之嚴重性、及其響我國國計民生與國際貿易、提起國際注意、並希國際合作、以解決此項困難云、

丙 第三委員會

關於本委員會組織及其目的、業已述之於前、對於減軍會議、小國家固不必說極力希望該會復活、以便努力於將來之和平、即大國家如英法俄三國之意見、亦甚一致、并主張組織一永久委員會、專門研究減軍問題、及召集大會之手續、委員會經過一番熱烈的辯論之後、通告其報告書移交大會矣、報告書共十五節、陳述委員會對於減軍會議之意見、並通過下列之提案、『大會深信有繼續及加緊努力於裁減軍備以實施盟約第八條之需要、並極歡迎早日召集減軍大會之組織委員會、即請行政院將第三委員會關于此問題之報告書及其會議錄、照會以前參加減軍大會之各國政府』該項提案及報告書、業經大會通過消沉已久的世界減軍大會、又有一線生機、雖然其尚有多少困難、但可以說是國聯本屆大會中的成績之一、倘將來各國能表現其減軍的誠意、而世界民衆更不忘繼續努力共和平工作、將來的和平或不無可期也、

丁 第四委員會

本委員會專爲討論祕書廳之工作及經費、國聯預算、並各會員國之會費問題、我梁代表表示意見、謂祕書廳之管理工作極爲重要、故各種工作必須力求其合理的施行、蓋國聯能爭各國民衆之信任與否與之甚有關係、關于祕書廳之職員問題、我梁代表謂、我國每年繳納會費一百二十餘萬金佛郎、而祕書廳中只有我籍職員一人、此固然不算是祕書長的錯誤、但望於我國荐舉職員時、祕書廳必須接受、梁代表繼謂、有些國家在祕書廳各種機關之職員甚多、故所支出的薪俸、幾超出其國家每年所繳會費之總數、而有些國家、在祕書廳中甚至無一職員、我籍職員由祕書廳所得的年俸、僅等於我國所繳年費百分之三、故我國代表團保留其荐舉職員之權利、以待將來作具體的提議云云、梁代表之提議、記者感覺有相當的重要、爲我代表團在過去早應注意之事件、如果我們想整頓在日內瓦之外交、同時在祕書廳之職員實有各種方便的協助、向來祕書廳之各主要工作、均在少數的職員把持中、固不待言、甚之有不少小國家、按其每年繳納之會費、比較不及我國五分之一、而其在祕書廳中之職員地位、每較我等職員優越、故凡國聯對于共國家有關係之問題發生時、其國家代表未來到日內瓦之前、各種手續及重要情報都已有相當的準備、新條問題尤在其次矣、我國固不必希望所得是償所失、但是最低限度、亦不能只盡義務而不享權利、尤其是欲使我國與國聯關係密切、及實際合作起見、至少財政、經濟各股中、均各需要中國職員、鴉片、交通、運輸報、法律、政治、文化、合作、等方面、這是愛文諾祕書長繼任以來、未能使祕書廳職員分配合理化、而所行的政策、亦多不求平衡所致、我們希望他在這一點上能行想當的覺悟、加以改正、在另一方面、聞我代表團對於上項問題已有相當預備、預備提出名單、并聞在名單上、約有四個候選人、而國聯祕書長準備接受兩名云、無論是否屬實、并無論薦舉何人、我們覺得有幾個重要條件、不能不提起我們代表團之注意的、第一、必須所荐舉的某人不是爲吃飯而來的、不要抱着安插位置的心理、至少其人能負起責任、在國聯在我方都有相當的貢獻、第二、人選不必問其私人關係如何、亦不必問其本國地位之高下、但對其人之品格道德方面、不可不注意、與其荐舉品行不良的份子、破壞荐舉職員的信用、莫若不荐、第三、必須在學識優良及語言文字方面滿是需求、更須力求所荐之工作能符合其人之所長、庶能有想當的成績、而且此等人員在想當時期內、可以養成專家、在國聯之工作上及本國之將來、都能有想當的貢獻、假使我代表團能根據上述的或較上述更爲完備的條件之下愼重選舉、則將來在日內瓦之工作、必不致感覺掣肘也、

戊 第五委員會

在此項委員會中、對于我國有關係者、爲鴉片問題、委員會於討論鴉片顧問委員會之報告書時、葡萄牙代表發言謂、關於限制麻醉品原料之生產、實爲必須討論之問題、按世界合法需要之數目的爲五百四十噸、然而實際上世界之生熟鴉片及麻醉品之生產、在一九三三年較上項數目已超過一千噸、一九三四年超過五百四十噸、而此項數字尚未包含每年出產一萬二千噸之中國鴉片及麻醉品在內、關于限制上述原料生產之重要、甚爲顯然矣、繼謂在此種生產限制之下、乃中國無數千農民竟年年繼續種植約有十萬公頃之鴉片罌粟、我們對于中國竟無話可說云云、我錢代表答復謂、我國政府禁毒之主要困難、在於非國際合作不能有效、若鴉片顧問委員會照會有關係各國、採取各種可能的辦法、以取締其人民在我國從事非法販賣及嚴重懲罰此種貿易、我國政府必將盡其所能、於我全國施行禁毒計劃中、作更進一步之努力、對於葡萄牙代表所指我國麻醉品之生產數目、我錢代表答復謂、葡代表所指之中國麻醉品生產數目、係由鴉片顧問委員會報告書中摘出者、該項數目我國代表業已提出修改、但葡代表仍甚堅持、謂此項數目載在報告書中某字數甚爲確實云云、至我錢代表指出報告書會議錄中、我國代表對于美國代表所提之一萬二千噸數字提出保留之點以爲佐證、葡代表始默無所答、報告書遂亦通過、

己 第六委員會

專討論各種政治問題、但於我國有關係者甚少、而我郭代表因行政院理事選舉及海牙法庭補選問題需要聯絡、及與各國代表接洽、故委員會有時由祕書劉鍇參加、於討論國際逃亡者之問題外、委員會根據小組委員會之提議、通過派遣東方逃亡調查團、我方亦已附議云、

天源堂 三姓東茸末每両實銀　一號二十員　二號十五員　三號十員
參茸衛生酒 壹斤庄壹員　發行所光復南路十六號　電話一〇六〇四

天存堂人參鹿茸正貨鐵價
鹿尾固腎酒 壹斤庄三元　桨欄路四六號　電話10603

民智書局

兩大辭典特價七折

文藝辭典 孫俍工編譯　上下編各定價六元

本局出版之文藝辭典，爲吾國文藝界僅見之巨製。出版以來，風行全國。全書將我國自上古以至近代之文藝概況，文藝家傳記，作風，作品以及名著術語等，分門別類，廣有盡有，材料，極爲豐富。並有美術插圖數百幅，附末中國文藝年表。本編不僅爲研究我國文學藝術之寶庫，且爲賞鑑我國文學藝術之重要的參考資料。

華英雙解 法政辭典 張崇恩編　全二冊定價十元

此書係律師張崇恩編著，由百城印行。全書分上下二冊，上冊爲漢文法政名詞，及法諺，各附相當之英文名詞，並加漢文解釋，末引法條。下冊爲英文法政名詞，各附漢譯及羅馬拼音，並加英文定義，末附法條，間有法諺輯入，以資參考。計每冊所輯各種法政名詞，約凡一萬條，全書約七十萬言，包括各種法律無遺，專供中外人士從事研究法政之用。

新書報告
新縣政研究　定價八角
政治經濟學　定價一元八角
糧食問題研究　定價七角
田賦問題研究　定價一元四角

最完善　最美備

二十五年九月出版
現行六法法令全書

黨政軍高級公務員應備：

朱方律師編校

本書搜集法令。自民國初元起。以至二十五年八月底止。苟爲現日有效者。一體網羅入內。其有修正者。亦概從修正文輯入。凡可資以引用者。無不備載。完善美備。新穎無比。允稱第一善本。

（本書總目）
（一）憲法。（二）法院組織法。（三）民法。（四）刑法。（五）商事法規。（六）勞工法規。（七）刑事法令。（八）行政法令。（九）民事訴訟法。（十）刑事訴訟法。（十一）華洋訴訟。

精裝一巨冊　全部六二五頁
實價毫洋壹元

永漢北路　廣益書局發行

現行法律釋義叢書定戶公鑒

法律釋義叢書茲已全部抵粵預定諸君請携預約券即來敝局取書特此通告

廣州會文堂新記書局謹啓　電話一五〇七六

中華書局 新出圖書

原售實價　現照定價　特價七折　另收郵費・照價一成

◀下列三十四種特價十二月底止▶

重訂 莊子集註【倣宋版印】 阮毓崧著 連史紙五冊 定價二元
未來哲學之根本原則【中華哲學小叢書】 L. L. Feurbach: Philosophie der Zukunft 林伊文譯 定價三角五分
短期小學教員須知 陳大奇 劉眞編 實價二角
近代中國教育史稿選存 舒新城著 定價八角
【修正本】幼稚園小學 課程標準 教育部修正頒行 定價二角五分
德國工役制度【國防叢書】 王光新著 定價二角五分
有閑階級論【社會科學叢書】 T. Veblen: Theory of the Leisure Class 胡伊默譯 定價九角
王光祈旅德存稿 王光祈著 二冊 定價二元
所得稅 吳貫治編 定價三角
國學概論 錢穆著 定價五角
說音【倣宋版連史紙】 江謙著 定價四角五分
書拓 五代慈雲嶺開路記【金屬版連史紙】 高存道藏本 定價三角
初拓 漢司空袁敞碑【金屬版連史紙】 王福厂藏本 定價二角
初拓 漢司徒袁安碑【金屬版連史紙】 王福厂藏本 定價三角
繪畫和輪廓【兒童新藝術】 夏衍超 夏德超編 活頁四集 定價各一角五分
大同雲岡石窟寺記 白志謙著 定價三角
英漢縮語辭典 The Dictionary of Abbreviations 陳贊賦 陳懋烈編 精裝袖珍本 定價七角
英文名詞用法 樊兆庚編 定價三角
英文形容詞的研究 樊兆庚編 定價三角
近世內科全書 趙師震編 第二冊 精裝 定價二元四角
製革工業【化學工業小叢書】 朱積煊編 定價一角五分
化學戰爭【國防叢書】 沈星五著 定價八角
晚近物理學概要 費鴻年編 定價四角
弟子【世界文學全集】 Paul Bourget: Le Disciple 戴望舒譯 定價六角
魯濱孫飄流記【韋氏英文補助讀本】 Daniel Defoe: Robinson Crusoe M. West譯述 定價一角五分
童話集【韋氏英文補助讀本】 Seven Famous Fairy Tales M. West編 定價三角五分
天文學概論【基本英語文庫】 S. L. Salzedo: A Basic Astronomy 定價二角
漁光女【現代文學叢刊】 Marcel Pagnol: Fanny 鄭延穀譯 定價五角
樹下集【現代文學叢刊】 高植著 定價六角五分
死水微瀾【現代文學叢刊】 李劼人著 定價七角
世界新地圖 陳鐸編製 彩印一幅 定價三角
中華新地圖 沙學浚編製 彩印一幅 定價三角
民國二十五年 上海市年鑑【上海市通志館編】 精裝二巨冊 定價七元五角
大上海指南 柳培潛編 定價八角

(丙487)